

บทที่ 3

การปฏิบัติตามมาตรการป้องกันและแก้ไขผลกระทบสิ่งแวดล้อม

3.1 ผลการปฏิบัติตามมาตรการป้องกันและแก้ไขผลกระทบสิ่งแวดล้อม

รายละเอียดผลการปฏิบัติตามมาตรการป้องกันและแก้ไขผลกระทบสิ่งแวดล้อมระยะสิ้นสุดการก่อสร้าง ของโครงการ เวย์ โพธิสาร 2 (Vay Pothisan II) (ชื่อเดิม K-Series Pattaya Potisan 4 (เค-ซีรีส์ พัทยา โพธิสาร 4)) (ภาคผนวกที่ 28) ระหว่างเดือนกรกฎาคม-ธันวาคม 2567 โดยครอบคลุมปัจจัยทางสิ่งแวดล้อมที่สำคัญ คือ

- มาตรการทั่วไป
- ทรัพยากรสิ่งแวดล้อมทางกายภาพ
- ทรัพยากรสิ่งแวดล้อมทางชีวภาพ
- คุณค่าการใช้ประโยชน์ของมนุษย์
- คุณค่าต่อคุณภาพชีวิต

แสดงรายละเอียดผลการปฏิบัติตามมาตรการป้องกันและแก้ไขผลกระทบสิ่งแวดล้อมระยะสิ้นสุดการก่อสร้าง โครงการ เวย์ โพธิสาร 2 (Vay Pothisan II) (ชื่อเดิม K-Series Pattaya Potisan 4 (เค-ซีรีส์ พัทยา โพธิสาร 4)) (ภาคผนวกที่ 28) ของบริษัท แสนสิริ จำกัด (มหาชน) ระหว่างเดือนกรกฎาคม-ธันวาคม 2567 ดังตารางที่ 3.1-1

ตารางที่ 3.1-1 สรุปผลการปฏิบัติตามมาตรการป้องกันและแก้ไขผลกระทบสิ่งแวดล้อมโครงการ เวย์ โพธิสาร 2 (Vay Pothisan II)
(ชื่อเดิม K-Series Pattaya Potisan 4 (เค-ซีรีส์ พัทยา โพธิสาร 4)) ของบริษัท แสตนลิริ จำกัด (มหาชน)

องค์ประกอบทางสิ่งแวดล้อม และคุณค่าต่างๆ	มาตรการป้องกันและแก้ไขผลกระทบสิ่งแวดล้อม	รายละเอียดการปฏิบัติตามมาตรการฯ	ปัญหา/อุปสรรค และการแก้ไข	เอกสารอ้างอิง รูปภาพหรือเอกสาร
1. มาตรการทั่วไป	<p>โครงการจะต้องปฏิบัติตามมาตรการป้องกันและแก้ไขผลกระทบสิ่งแวดล้อม และมาตรการติดตามตรวจสอบผลกระทบสิ่งแวดล้อมตามที่เสนอไว้ในรายงานการประเมินผลกระทบสิ่งแวดล้อม โครงการ K-Series Pattaya Potisan 4 (เค-ซีรีส์ พัทยา โพธิสาร 4) ของบริษัท แสตนลิริ จำกัด (มหาชน) โครงการตั้งอยู่ที่ซอยพัทยา สาย 3 (เชื่อมซอยนาเกลือ 27) ถนนโพธิสาร ตำบลนาเกลือ อำเภอบางละมุง จังหวัดชลบุรี เป็นโครงการประเภทอาคารอยู่อาศัยรวม (อาคารชุด) ประกอบด้วย อาคารชุดพักอาศัย ขนาดความ 8 ชั้น จำนวน 1 อาคาร มีจำนวนห้องชุดพักอาศัยทั้งสิ้น 245 ห้อง มีพื้นที่ใช้สอยอาคารรวม 9,184.56 ตารางเมตร มีเนื้อที่โครงการทั้งหมด 1-3-62.6 ไร่ (3,050.40 ตารางเมตร) จัดทำรายงานฯ โดยบริษัท มาสเตอร์ ฟอ์ กรีน จำกัด ดังรายละเอียด ต่อไปนี้</p> <p>1. โครงการจะต้องยึดถือปฏิบัติตามมาตรการป้องกันและแก้ไขผลกระทบสิ่งแวดล้อม และมาตรการติดตามตรวจสอบผลกระทบสิ่งแวดล้อม ตามที่เสนอไว้ในรายงานการประเมินผลกระทบสิ่งแวดล้อม โครงการ K-Series Pattaya Potisan 4 (เค-ซีรีส์ พัทยา โพธิสาร 4) ของบริษัท แสตนลิริ จำกัด (มหาชน) อย่างเคร่งครัด</p>	<p>- โครงการยึดถือปฏิบัติตามมาตรการป้องกันและแก้ไขผลกระทบสิ่งแวดล้อม และมาตรการติดตามตรวจสอบผลกระทบสิ่งแวดล้อม ตามที่เสนอไว้ในรายงานการประเมินผลกระทบสิ่งแวดล้อม โครงการ เวย์ โพธิสาร 2 (Vay Pothisan II) (ชื่อเดิม K-Series Pattaya Potisan 4 (เค-ซีรีส์ พัทยา โพธิสาร 4)) ของบริษัท แสตนลิริ จำกัด (มหาชน) อย่างเคร่งครัด</p>	-	-

ตารางที่ 3.1-1 (ต่อ) สรุปผลการปฏิบัติตามมาตรการป้องกันและแก้ไขผลกระทบสิ่งแวดล้อมโครงการ เวย์ โพธิสาร 2 (Vay Pothisan II)
(ชื่อเดิม K-Series Pattaya Potisan 4 (เค-ซีรีส์ พัทยา โพธิสาร 4)) ของบริษัท แสตนลิริ จำกัด (มหาชน)

องค์ประกอบทางสิ่งแวดล้อม และคุณค่าต่างๆ	มาตรการป้องกันและแก้ไขผลกระทบสิ่งแวดล้อม	รายละเอียดการปฏิบัติตามมาตรการฯ	ปัญหา/อุปสรรค และการแก้ไข	เอกสารอ้างอิง รูปภาพหรือเอกสาร
1. มาตรการทั่วไป (ต่อ)	<p>2. โครงการต้องบันทึกผลการติดตามตรวจสอบการดำเนินการหรือการปฏิบัติตามมาตรการป้องกันและแก้ไขผลกระทบสิ่งแวดล้อม และมาตรการติดตามตรวจสอบผลกระทบสิ่งแวดล้อมตามที่เสนอไว้ในรายงานการประเมินผลกระทบสิ่งแวดล้อม และส่งผลการดำเนินการมายังหน่วยงานผู้อนุญาตและสำนักงานนโยบายและแผนทรัพยากรธรรมชาติและสิ่งแวดล้อม ตามแนวทางการเสนอรายงานผลการปฏิบัติตามมาตรการป้องกันและแก้ไขผลกระทบสิ่งแวดล้อม และมาตรการติดตามตรวจสอบผลกระทบสิ่งแวดล้อม</p> <p>3. ในกรณีที่โครงการมีความจำเป็นต้องเปลี่ยนแปลงรายละเอียดโครงการ หรือมาตรการป้องกันและแก้ไขผลกระทบสิ่งแวดล้อม และมาตรการติดตามตรวจสอบผลกระทบสิ่งแวดล้อม ตามที่เสนอไว้ในรายงานการประเมินผลกระทบสิ่งแวดล้อมที่ได้รับความเห็นชอบไว้แล้ว ให้โครงการแจ้งให้หน่วยงานที่มีอำนาจหน้าที่ในการพิจารณาอนุมัติหรืออนุญาตดำเนินการ ดังนี้</p>	<p>- โครงการได้บันทึกผลการติดตามตรวจสอบการดำเนินการหรือการปฏิบัติตามมาตรการป้องกันและแก้ไขผลกระทบสิ่งแวดล้อม และมาตรการติดตามตรวจสอบผลกระทบสิ่งแวดล้อม ตามที่เสนอไว้ในรายงานการประเมินผลกระทบสิ่งแวดล้อม และส่งผลการดำเนินการมายังหน่วยงานผู้อนุญาต และสำนักงานนโยบายและแผนทรัพยากรธรรมชาติและสิ่งแวดล้อม ตามแนวทางการเสนอรายงานผลการปฏิบัติตามมาตรการป้องกันและแก้ไขผลกระทบสิ่งแวดล้อม และมาตรการติดตามตรวจสอบผลกระทบสิ่งแวดล้อม</p> <p>- โครงการมีการเปลี่ยนแปลงชื่อโครงการ จากเดิม ชื่อโครงการ K-Series Pattaya Potisan 4 (เค-ซีรีส์ พัทยา โพธิสาร 4) เปลี่ยนเป็นโครงการ เวย์ โพธิสาร 2 (Vay Pothisan II) ซึ่งโครงการได้แจ้งหน่วยงานอนุญาตก่อนดำเนินการเปลี่ยนแปลงเรียบร้อยแล้ว</p>	-	-
			-	- ดังภาคผนวกที่ 28

ตารางที่ 3.1-1 (ต่อ) สรุปผลการปฏิบัติตามมาตรการป้องกันและแก้ไขผลกระทบสิ่งแวดล้อมโครงการ เวย์ โพธิสาร 2 (Vay Pothisan II)
(ชื่อเดิม K-Series Pattaya Potisan 4 (เค-ซีรีส์ พัทยา โพธิสาร 4)) ของบริษัท แสตนลิริ จำกัด (มหาชน)

องค์ประกอบทางสิ่งแวดล้อม และคุณค่าต่างๆ	มาตรการป้องกันและแก้ไขผลกระทบสิ่งแวดล้อม	รายละเอียดการปฏิบัติตามมาตรการฯ	ปัญหา/อุปสรรค และการแก้ไข	เอกสารอ้างอิง รูปภาพหรือเอกสาร
1. มาตรการทั่วไป (ต่อ)	<p>1) หากหน่วยงานผู้อนุมัติหรืออนุญาตเห็นว่าการเปลี่ยนแปลงดังกล่าว เกิดผลดีต่อสิ่งแวดล้อมมากกว่า หรือเทียบเท่ามาตรการที่กำหนดไว้ในรายงานการประเมินผลกระทบสิ่งแวดล้อมที่ได้รับความเห็นชอบไว้แล้ว ให้หน่วยงานผู้อนุมัติหรืออนุญาตรับจดทะเบียนไปดำเนินการตามหลักเกณฑ์ และเงื่อนไขที่กำหนดไว้ในกฎหมายนั้นๆ ต่อไป พร้อมกับให้จัดทำสำเนาการเปลี่ยนแปลงดังกล่าว ข้างต้นที่รับจดทะเบียนไว้ แจ้งให้กับสำนักงานนโยบายและแผนทรัพยากรธรรมชาติและสิ่งแวดล้อม เพื่อทราบ</p> <p>2) หากหน่วยงานผู้อนุมัติหรืออนุญาต เห็นว่าการเปลี่ยนแปลงดังกล่าว อาจกระทบต่อสาระสำคัญในรายงานการประเมินผลกระทบสิ่งแวดล้อมที่ได้รับความเห็นชอบไว้แล้ว ให้หน่วยงานผู้อนุมัติหรืออนุญาต จัดส่งรายงานการเปลี่ยนแปลงดังกล่าว ให้สำนักงานนโยบายและแผนทรัพยากรธรรมชาติและสิ่งแวดล้อม เพื่อเสนอให้คณะกรรมการผู้ชำนาญการพิจารณารายงานการประเมินผลกระทบสิ่งแวดล้อม (คชก.) ชุดที่เกี่ยวข้องให้ความเห็นชอบประกอบก่อนดำเนินการเปลี่ยนแปลงและเมื่อโครงการได้รับอนุมัติหรืออนุญาตให้มีการเปลี่ยนแปลง ให้หน่วยงาน</p>	- โครงการมีการเปลี่ยนแปลงชื่อโครงการ จากเดิม ชื่อ โครงการ K-Series Pattaya Potisan 4 (เค-ซีรีส์ พัทยา โพธิสาร 4) เปลี่ยนเป็นโครงการ เวย์ โพธิสาร 2 (Vay Pothisan II) ซึ่งโครงการได้แจ้งหน่วยงานอนุญาตก่อนดำเนินการเปลี่ยนแปลงเรียบร้อยแล้ว	-	- ดังภาคผนวกที่ 28

ตารางที่ 3.1-1 (ต่อ) สรุปผลการปฏิบัติตามมาตรการป้องกันและแก้ไขผลกระทบสิ่งแวดล้อมโครงการ เวย์ โพธิสาร 2 (Vay Pothisan II)
(ชื่อเดิม K-Series Pattaya Potisan 4 (เค-ซีรีส์ พัทยา โพธิสาร 4)) ของบริษัท แสตนลิริ จำกัด (มหาชน)

องค์ประกอบทางสิ่งแวดล้อม และคุณค่าต่างๆ	มาตรการป้องกันและแก้ไขผลกระทบสิ่งแวดล้อม	รายละเอียดการปฏิบัติตามมาตรการฯ	ปัญหา/อุปสรรค และการแก้ไข	เอกสารอ้างอิง รูปภาพหรือเอกสาร
1. มาตรการทั่วไป (ต่อ)	<p>ผู้อนุมัติหรืออนุญาตแจ้งผลการเปลี่ยนแปลงดังกล่าวให้สำนักงานนโยบายและแผนทรัพยากรธรรมชาติและสิ่งแวดล้อม เพื่อทราบ</p> <p>4. เมื่อเจ้าของโครงการดำเนินโครงการเสร็จสิ้นแล้ว และก่อนที่จะมีการโอนสิทธิให้กับนิติบุคคลอาคารชุด (ในกรณีที่ มีการโอนสิทธิ) เจ้าของโครงการมีหน้าที่ต้องแจ้งให้นิติบุคคลอาคารชุดผู้รับโอนทราบถึงสิทธิและหน้าที่ในการปฏิบัติตามมาตรการป้องกันและแก้ไขผลกระทบสิ่งแวดล้อม และมาตรการติดตามตรวจสอบผลกระทบสิ่งแวดล้อม ที่ระบุไว้ในรายงานการประเมินผลกระทบสิ่งแวดล้อมอย่างเคร่งครัด หากเจ้าของโครงการไม่มีหลักฐานการแจ้งสิทธิและหน้าที่ และหลักฐานการรับทราบถึงสิทธิและหน้าที่ดังกล่าวของนิติบุคคลอาคารชุด ให้ถือว่าเจ้าของโครงการยังต้องรับผิดชอบตามสิทธิและหน้าที่ที่กำหนดไว้ในมาตรการป้องกันและแก้ไขผลกระทบสิ่งแวดล้อม และมาตรการติดตามตรวจสอบผลกระทบสิ่งแวดล้อมที่ ระบุไว้ในรายงานการประเมินผลกระทบสิ่งแวดล้อมอย่างเคร่งครัด</p>	<p>- ปัจจุบันโครงการได้ดำเนินการก่อสร้างแล้วเสร็จ ทั้งนี้ทางโครงการจะดำเนินการตามมาตรการที่กำหนด โดยโครงการจะแจ้งนิติบุคคลอาคารชุดผู้รับโอนทราบถึงสิทธิและหน้าที่ในการปฏิบัติตามมาตรการป้องกันและแก้ไขผลกระทบสิ่งแวดล้อม และมาตรการติดตามตรวจสอบผลกระทบสิ่งแวดล้อม ที่ระบุไว้ในรายงานการประเมินผลกระทบสิ่งแวดล้อมอย่างเคร่งครัด</p>	-	-

ตารางที่ 3.1-1 (ต่อ) สรุปผลการปฏิบัติตามมาตรการป้องกันและแก้ไขผลกระทบสิ่งแวดล้อมโครงการ เวย์ โพธิสาร 2 (Vay Pothisan II)
(ชื่อเดิม K-Series Pattaya Potisan 4 (เค-ซีรีส์ พัทยา โพธิสาร 4)) ของบริษัท แสตนลิริ จำกัด (มหาชน)

องค์ประกอบทางสิ่งแวดล้อม และคุณค่าต่างๆ	มาตรการป้องกันและแก้ไขผลกระทบสิ่งแวดล้อม	รายละเอียดการปฏิบัติตามมาตรการฯ	ปัญหา/อุปสรรค และการแก้ไข	เอกสารอ้างอิง รูปภาพหรือเอกสาร
1. มาตรการทั่วไป (ต่อ)	5. หากได้รับการร้องเรียนจากประชาชนว่าได้รับความเดือดร้อนรำคาญจากกิจกรรมการดำเนินโครงการ หรือโครงการก่อให้เกิดความเสียหายแก่สาธารณสมบัติ หรือชีวิตและทรัพย์สินของประชาชน เจ้าของโครงการหรือนิติบุคคลผู้รับโอนสิทธิและหน้าที่ในการปฏิบัติตามมาตรการป้องกันและแก้ไขผลกระทบสิ่งแวดล้อมและมาตรการติดตามตรวจสอบผลกระทบสิ่งแวดล้อมจะต้องดำเนินการแก้ไขปัญหาดังกล่าวโดยไม่ชักช้า และแจ้งหน่วยงานอนุญาตสำนักงานนโยบายและแผนทรัพยากรธรรมชาติและสิ่งแวดล้อม และหน่วยงานที่เกี่ยวข้องทราบ เพื่อหาแนวทางหรือมาตรการในการแก้ไขปัญหาต่อไป	- โครงการได้ปฏิบัติตามมาตรการป้องกันและแก้ไขผลกระทบสิ่งแวดล้อม และมาตรการติดตามตรวจสอบผลกระทบสิ่งแวดล้อมอย่างเคร่งครัด ซึ่งก่อนก่อสร้างและระหว่างก่อสร้างโครงการได้จัดให้เจ้าหน้าที่ประจำโครงการและเจ้าหน้าที่จากบริษัทผู้รับเหมาเข้าพบปะ พูดคุย รายละเอียดโครงการกับผู้พักอาศัยที่อยู่ใกล้เคียง ตลอดจนได้ให้หมายเลขโทรศัพท์ของเจ้าหน้าที่ควบคุมงานก่อสร้างกับผู้พักอาศัยสามารถติดต่อกับโครงการได้โดยตรง ตลอด 24 ชั่วโมง รวมทั้งได้จัดให้มีการติดตั้งกล่องรับเรื่องร้องเรียนบริเวณด้านหน้าโครงการ ซึ่งปัจจุบันยังไม่พบข้อร้องเรียนแต่อย่างใด	-	-

ตารางที่ 3.1-1 (ต่อ) สรุปผลการปฏิบัติตามมาตรการป้องกันและแก้ไขผลกระทบสิ่งแวดล้อมโครงการ เวย์ โพธิสาร 2 (Vay Pothisan II)
(ชื่อเดิม K-Series Pattaya Potisan 4 (เค-ซีรีส์ พัทยา โพธิสาร 4)) ของบริษัท แสตนลิริ จำกัด (มหาชน)

องค์ประกอบทางสิ่งแวดล้อม และคุณค่าต่างๆ	มาตรการป้องกันและแก้ไขผลกระทบสิ่งแวดล้อม	รายละเอียดการปฏิบัติตามมาตรการฯ	ปัญหา/อุปสรรค และการแก้ไข	เอกสารอ้างอิง รูปภาพหรือเอกสาร
1. ทรัพยากรสิ่งแวดล้อมทางกายภาพ				
1.1 สภาพภูมิประเทศ	<p>1.จัดทำรั้วโดยใช้วัสดุ Metal Sheet หน้า 1.27 มิลลิเมตรหรือวัสดุเทียบเท่า ความสูง 3 เมตร โดยรอบพื้นที่โครงการติดตั้งที่แนวเขตที่ดินและใช้เป็นรั้วโครงการ ปิดกั้นตามแนวเขตที่ดินติดต่อที่สาธารณะและที่ดินต่างเจ้าของ เพื่อป้องกันวัสดุตกหล่นด้วย และบดบังมลพิษที่เกิดจากการก่อสร้าง และติดตั้งป้ายแสดงเขตพื้นที่ก่อสร้าง</p> <p>2.กำชับให้ผู้รับเหมาภายใต้การกำกับดูแลของ บริษัท แสตนลิริ จำกัด (มหาชน) ดูแลพื้นที่โครงการให้มีความเป็นระเบียบเรียบร้อย</p> <p>3.ติดตั้งป้ายประกาศบริเวณพื้นที่ก่อสร้างรวมทั้งระบุชื่อ-ที่อยู่ หมายเลขโทรศัพท์ ตรงสถานที่ที่สามารถติดต่อได้ขอเจ้าของโครงการ</p>	<p>- โครงการจัดให้มีรั้วบริเวณโดยรอบพื้นที่โครงการปิดกั้นตามแนวเขตที่ดินติดต่อที่สาธารณะและที่ดินต่างเจ้าของ เพื่อป้องกันวัสดุตกหล่นด้วย และบดบังมลพิษที่เกิดจากการก่อสร้าง และติดตั้งป้ายแสดงเขตพื้นที่ก่อสร้าง</p> <p>- โครงการกำชับให้มีการดูแลพื้นที่โครงการให้มีความเป็นระเบียบเรียบร้อย</p> <p>- โครงการได้จัดให้มีการติดป้ายแสดงชื่อโครงการ ที่อยู่โครงการ และหมายเลขโทรศัพท์ ตรงสถานที่ที่สามารถติดต่อได้ไว้บริเวณด้านหน้าโครงการอย่างชัดเจน</p>	<p>-</p> <p>-</p> <p>-</p>	<p>- ดังภาพที่ 1</p> <p>-</p> <p>- ดังภาพที่ 3</p>

**ตารางที่ 3.1-1 (ต่อ) สรุปผลการปฏิบัติตามมาตรการป้องกันและแก้ไขผลกระทบสิ่งแวดล้อมโครงการ เวย์ โพธิสาร 2 (Vay Pothisan II)
(ชื่อเดิม K-Series Pattaya Potisan 4 (เค-ซีรีส์ พัทยา โพธิสาร 4)) ของบริษัท แสตนลิริ จำกัด (มหาชน)**

องค์ประกอบทางสิ่งแวดล้อม และคุณค่าต่างๆ	มาตรการป้องกันและแก้ไขผลกระทบสิ่งแวดล้อม	รายละเอียดการปฏิบัติตามมาตรการฯ	ปัญหา/อุปสรรค และการแก้ไข	เอกสารอ้างอิง รูปภาพหรือเอกสาร
1.2 ทรัพยากรดินและการ พังทลายของดิน	1.การก่อสร้างถึงเก็บน้ำใต้ดินที่ฝังอยู่ใต้ดิน โครงการจะใช้ Sheet pile ในการป้องกันการพังทลายของดินโดยจะกด Sheet Pile พร้อมติดตั้งระบบค้ำยัน (Bracing) บริเวณโดยรอบตำแหน่งวางถึงเก็บน้ำใต้ดิน เพื่อป้องกันกาพังทลายของดิน สำหรับบ่อหนองน้ำ และบ่อบำบัดน้ำเสีย โครงการเลือกใช้เทคนิคการจมบ่อใต้ดิน (Caisson Sinking Technique) มาใช้เพื่อป้องกันการพังทลายของดิน	- ปัจจุบันโครงการดำเนินการก่อสร้างแล้วเสร็จ ทั้งนี้ ขณะที่โครงการอยู่ในช่วงงานฐานรากโครงการ ปฏิบัติตามมาตรการที่กำหนดอย่างเคร่งครัด	-	- ดังภาพที่ 67 และ ภาคผนวกที่ 12
	2.จัดให้มีวิศวกรควบคุมตรวจสอบเสถียรภาพของงานขุดดินให้มีความมั่นคงปลอดภัยตลอดระยะเวลาก่อสร้าง	- โครงการจัดให้มีวิศวกรคอยตรวจสอบเสถียรภาพของงานขุดดินให้มีความมั่นคงปลอดภัยตลอดระยะเวลาก่อสร้าง	-	- ดังภาคผนวกที่ 4
	3.จัดให้มีเจ้าหน้าที่รับเรื่องที่จะเกิดจากการก่อสร้างหากพบว่ามีเรื่องร้องเรียนต้องจัดเจ้าหน้าที่เข้าตรวจสอบหรือแก้ไขปัญหาที่พบโดยทันที กรณีตกลงกันไม่ได้ โครงการจัดให้มีคณะกรรมการประสานงานเพื่อแก้ไขปัญหาจากการพัฒนาโครงการ โดยมีหน้าที่ในการตรวจสอบและแก้ไขปัญหาข้อร้องเรียนจากการพัฒนาโครงการ เพื่อทำการรับเรื่องราวเกี่ยวกับผลกระทบทางด้านสิ่งแวดล้อมและเหตุรำคาญตรวจสอบข้อเท็จจริง หาสาเหตุ และแนวทางในการแก้ไขปัญหาให้ผู้ได้รับผลกระทบ/ผู้ร้องเรียนรับทราบ	- โครงการจัดให้มีเจ้าหน้าที่รับเรื่องร้องเรียน พร้อมกับแบบบันทึกข้อร้องเรียนของโครงการ ซึ่งในรอบระหว่างเดือนกรกฎาคม-ธันวาคม 2567โครงการยังไม่พบข้อร้องเรียนจากการก่อสร้างโครงการ ทั้งนี้ หากมีผู้ได้รับผลกระทบจากการก่อสร้างโครงการจะปฏิบัติตามมาตรการที่กำหนด	-	- ดังภาคผนวกที่ 5-6 และภาคผนวกที่ 8

**ตารางที่ 3.1-1 (ต่อ) สรุปผลการปฏิบัติตามมาตรการป้องกันและแก้ไขผลกระทบสิ่งแวดล้อมโครงการ เวย์ โพธิสาร 2 (Vay Pothisan II)
(ชื่อเดิม K-Series Pattaya Potisan 4 (เค-ซีรีส์ พัทยา โพธิสาร 4)) ของบริษัท แสตนลิริ จำกัด (มหาชน)**

องค์ประกอบทางสิ่งแวดล้อม และคุณค่าต่างๆ	มาตรการป้องกันและแก้ไขผลกระทบสิ่งแวดล้อม	รายละเอียดการปฏิบัติตามมาตรการฯ	ปัญหา/อุปสรรค และการแก้ไข	เอกสารอ้างอิง รูปภาพหรือเอกสาร
1.3 สภาพธรณีวิทยาและ แผ่นดินไหว	1. จัดให้มีแผ่นพับประชาสัมพันธ์ คำแนะนำในการปฏิบัติตัว หากเกิดแผ่นดินไหวให้ไว้เผยแพร่กับคนงานก่อสร้าง 2. ติดตามข่าว สถานการณ์ คำแนะนำ คำเตือนต่างๆ จากทาง ราชการอย่างต่อเนื่อง	- โครงการได้จัดให้มีการปิดป้ายประชาสัมพันธ์คำแนะนำ การปฏิบัติตัวหากเกิดแผ่นดินไหวเผยแพร่กับคนงาน ก่อสร้างที่สามารถมองเห็นได้ชัดเจน - โครงการปฏิบัติตามมาตรการที่กำหนดอย่างเคร่งครัด	- -	- ดังภาพที่ 6 -
1.4 คุณภาพอากาศ 1) ฝุ่นละออง	1. จัดให้มีผ้าใบกันฝุ่น (Mesh sheet) ชนิดกันไฟลามปิดกั้นตัว อาคาร ตลอดแนวด้านข้างและความสูงของอาคารที่กำลัง ก่อสร้าง 2. ใช้ผ้าคลุมรถบรรทุกที่ใช้ขนส่งวัสดุก่อสร้าง หินทราย เพื่อ ป้องกันการรบกวน หล่นลงบนถนน 3. ฉีดพรมน้ำบริเวณพื้นที่ก่อสร้างหรือบริเวณที่ทำให้เกิด ฝุ่นละอองอย่างน้อยวันละ 3 ครั้ง เช้า เทียง และเย็น 4. การกระทำการใดๆ ที่อาจก่อให้เกิดมลภาวะต้องทำในพื้นที่ ที่คลุมผ้าหรือในหีองที่มีหลังคาและผนังปิดด้านข้างอีก 3 ด้าน 5. จัดเทคนิคการก่อสร้างให้เป็นระบบสำเร็จรูปหรือถึงสำเร็จรูป ที่มีการหล่อคอนกรีตในพื้นที่ก่อสร้างน้อยที่สุด	- ปัจจุบันโครงการดำเนินการก่อสร้างแล้วเสร็จ ทั้งนี้ ขณะที่โครงการอยู่ในช่วงงานโครงสร้างอาคารโครงการ ปฏิบัติตามมาตรการที่กำหนดอย่างเคร่งครัด - โครงการกำชับให้ผู้ขับรถขนส่งวัสดุที่ใช้ก่อสร้าง ใช้ ผ้าใบปิดคลุมรถบรรทุกทุกครั้งก่อนออกนอกโครงการ - โครงการจัดให้มีกิจกรรมการทำความสะอาดและ ฉีดพรมน้ำบริเวณพื้นที่ก่อสร้างโครงการเป็นประจำ - โครงการจัดให้มีพื้นที่สำหรับการตัด เจริญ วัสดุก่อสร้าง เพื่อป้องกันการฟุ้งกระจายของฝุ่นละอองจากกิจกรรม - โครงการดำเนินการก่อสร้างโดยเลือกใช้วัสดุก่อสร้าง แบบสำเร็จรูป เพื่อลดการหล่อคอนกรีตในพื้นที่โครงการ และลดฝุ่นละอองที่เกิดจากการหล่อปูนในารก่อสร้าง	- - - - -	- ดังภาพที่ 7 ภาพที่ 67 และภาคผนวกที่ 12 - ดังภาพที่ 8 - ดังภาพที่ 4 และภาพ ที่ 9 - ดังภาพที่ 10 - ดังภาพที่ 11

ตารางที่ 3.1-1 (ต่อ) สรุปผลการปฏิบัติตามมาตรการป้องกันและแก้ไขผลกระทบสิ่งแวดล้อมโครงการ เวย์ โพธิสาร 2 (Vay Pothisan II)
(ชื่อเดิม K-Series Pattaya Potisan 4 (เค-ซีรีส์ พัทยา โพธิสาร 4)) ของบริษัท แสตนลิริ จำกัด (มหาชน)

องค์ประกอบทางสิ่งแวดล้อม และคุณค่าต่างๆ	มาตรการป้องกันและแก้ไขผลกระทบสิ่งแวดล้อม	รายละเอียดการปฏิบัติตามมาตรการฯ	ปัญหา/อุปสรรค และการแก้ไข	เอกสารอ้างอิง รูปภาพหรือเอกสาร
1.4 คุณภาพอากาศ (ต่อ) 1) ฝุ่นละออง (ต่อ)	6. บริเวณปากทางเข้า-ออกต้องปิดทึบตลอดเวลา เปิดเฉพาะเมื่อมีรถเข้า-ออก และรักษาพื้นผิวให้สะอาดปราศจากเศษหิน ดิน ทราช หรือฝุ่นตกค้างจนทำการก่อสร้างแล้วเสร็จ 7. เศษวัสดุที่เหลือใช้ ต้องไม่มีการกองหรือกักไว้ที่หน้างาน โดยจัดให้มีรถบรรทุกมารับไปกำจัด 8. ทำความสะอาดล้อรถบรรทุกทุกครั้งก่อนออกสู่ภายนอกโครงการ 9. จัดให้มีการติดตั้งกล่องรับความคิดเห็นที่บริเวณป้อมยาม เพื่อรับเรื่องร้องเรียนที่อาจจะเกิดขึ้น หากพบว่ามีเรื่องร้องเรียนต้องค้นหาสาเหตุและแก้ไขปัญหาค่ะที่พบทันที 10. จัดให้มีพนักงานทำความสะอาดคอยกวาดเศษดิน ทราชที่ตกหล่นอยู่บริเวณพื้นที่ข้างเคียงโครงการ โดยในกรณีที่มีเศษดินเปียกตกหล่น ต้องทำความสะอาด โดยใช้ น้ำฉีดและกวาดพื้นให้สะอาดโดยทันที 11. ใช้น้ำฉีดพ่นถนนถ้ามีการขนส่งในหน้าแสง หรือกรณีที่ถนนแห้ง	- โครงการจัดให้มีประตูเข้าออกโครงการที่ปิดทึบตลอดเวลา เปิดเฉพาะมีการเข้า-ออกของรถ ทั้งนี้จัดให้มีการทำความสะอาดบริเวณพื้นที่โครงการเป็นประจำ - โครงการได้จัดให้มีพื้นที่กองเศษวัสดุก่อสร้างพร้อมทั้งติดต่อหน่วยงานที่เกี่ยวข้องให้เข้ามารับไปกำจัดอย่างถูกต้อง - โครงการจัดให้มีกิจกรรมการล้างล้อรถบรรทุกทุกคันออกก่อนนอกบริเวณพื้นที่โครงการ เพื่อป้องกันเศษวัสดุในโครงการออกไปยังถนนสาธารณะ - โครงการจัดให้มีการติดตั้งกล่องรับความคิดเห็นบริเวณด้านหน้าโครงการ พร้อมทั้งจัดให้มีเจ้าหน้าที่รับเรื่องร้องเรียนประจำโครงการ ทั้งนี้หากพบว่ามีเรื่องร้องเรียนโครงการดำเนินการแก้ไขปัญหาที่พบทันที - โครงการจัดให้มีพนักงานคอยทำความสะอาดบริเวณพื้นที่โครงการเป็นประจำทุกวัน - หากถึงช่วงดังกล่าวโครงการจะปฏิบัติตามมาตรการที่กำหนด	- - - - - -	- ดังภาพที่ 4 และภาพที่ 12 - ดังภาพที่ 15 และภาคผนวกที่ 7 - ดังภาพที่ 13 - ดังภาพที่ 5 และภาคผนวกที่ 5 - ดังภาพที่ 4 และภาพที่ 9 -

ตารางที่ 3.1-1 (ต่อ) สรุปผลการปฏิบัติตามมาตรการป้องกันและแก้ไขผลกระทบสิ่งแวดล้อมโครงการ เวย์ โพธิสาร 2 (Vay Pothisan II)
(ชื่อเดิม K-Series Pattaya Potisan 4 (เค-ซีรีส์ พัทยา โพธิสาร 4)) ของบริษัท แสตนลิริ จำกัด (มหาชน)

องค์ประกอบทางสิ่งแวดล้อม และคุณค่าต่างๆ	มาตรการป้องกันและแก้ไขผลกระทบสิ่งแวดล้อม	รายละเอียดการปฏิบัติตามมาตรการฯ	ปัญหา/อุปสรรค และการแก้ไข	เอกสารอ้างอิง รูปภาพหรือเอกสาร
1.4 คุณภาพอากาศ (ต่อ) 1) ฝุ่นละออง (ต่อ)	<p>มาตรการด้านการประชาสัมพันธ์</p> <p>1.ทำป้ายประชาสัมพันธ์ขนาดไม่น้อยกว่า 0.5 X 1 เมตร แสดงระยะเวลาที่ใช้ในการก่อสร้าง และเวลาเริ่มและหยุดกิจกรรมการก่อสร้างในแต่ละวัน พร้อมระบุชื่อ และเบอร์โทรศัพท์ของผู้รับผิดชอบในการควบคุมงานก่อสร้าง เมืองพัทยา (หน่วยงานอนุญาต) ที่มีหน้าที่ควบคุมงานก่อสร้าง โดยติดไว้บริเวณที่มีการก่อสร้างให้เห็นอย่างชัดเจน ดังนี้</p> <p>มาตรการด้านการจัดการพื้นที่ก่อสร้าง</p> <p>2. จัดทำระบบบันทึกข้อร้องเรียนเกี่ยวกับปัญหาฝุ่นละออง จากการก่อสร้าง และระบุผลการแก้ไขที่สามารถตรวจสอบระบบบันทึกดังกล่าว เมื่อมีการร้องขอหรือตรวจสอบ ทั้งนี้จะระบุ ชื่อ วัน และเวลาที่ร้องเรียน รวมทั้งกิจกรรมที่ได้ดำเนินการตามข้อร้องเรียนดังกล่าว</p> <p>3. จัดทำระบบบันทึกเมื่อเกิดเหตุการณ์ผิดปกติ ที่ทำให้เกิดฝุ่น โดยระบุสาเหตุ และเวลา</p>	<p>- โครงการจัดให้มีการติดป้ายประชาสัมพันธ์รายละเอียดโครงการโดยระบุชื่อ และเบอร์โทรศัพท์ของผู้รับผิดชอบในการควบคุมงานก่อสร้าง ที่ติดไว้บริเวณที่มีการก่อสร้างให้เห็นอย่างชัดเจน</p> <p>- โครงการจัดให้มีเอกสารการบันทึกข้อร้องเรียน โดยระบุชื่อ วัน และเวลาที่ร้องเรียน รวมทั้งกิจกรรมที่ได้ดำเนินการตามข้อร้องเรียนดังกล่าว พร้อมทั้งจัดให้มีเจ้าหน้าที่คอยรับเรื่องร้องเรียนประจำโครงการหากพบว่ามีผู้ได้รับผลกระทบโครงการจะดำเนินการแก้ไขโดยทันที</p> <p>- โครงการจัดให้มีเอกสารการบันทึกเมื่อเกิดเหตุการณ์ผิดปกติ ที่ทำให้เกิดฝุ่นโดยระบุสาเหตุ และเวลา</p>	<p>-</p> <p>-</p> <p>-</p>	<p>- ดังภาพที่ 3</p> <p>- ดังภาคผนวกที่ 5-6</p> <p>- ดังภาคผนวกที่ 6</p>

ตารางที่ 3.1-1 (ต่อ) สรุปผลการปฏิบัติตามมาตรการป้องกันและแก้ไขผลกระทบสิ่งแวดล้อมโครงการ เวย์ โพธิสาร 2 (Vay Pothisan II)
(ชื่อเดิม K-Series Pattaya Potisan 4 (เค-ซีรีส์ พัทยา โพธิสาร 4)) ของบริษัท แสตนลิว จำกัด (มหาชน)

องค์ประกอบทางสิ่งแวดล้อม และคุณค่าต่างๆ	มาตรการป้องกันและแก้ไขผลกระทบสิ่งแวดล้อม	รายละเอียดการปฏิบัติตามมาตรการฯ	ปัญหา/อุปสรรค และการแก้ไข	เอกสารอ้างอิง รูปภาพหรือเอกสาร
1.4 คุณภาพอากาศ (ต่อ) 1) ฝุ่นละออง (ต่อ)	4.จัดให้มีการแสดงรายละเอียดการประชาสัมพันธ์ มาตรการป้องกันและแก้ไขผลกระทบสิ่งแวดล้อม และ มาตรการติดตามตรวจสอบผลกระทบสิ่งแวดล้อมที่ โครงการต้องปฏิบัติตามอย่างเคร่งครัด ติดไว้บริเวณพื้นที่ โครงการ ตลอดระยะสิ้นสุดการก่อสร้างให้ประชาชนที่ อาศัยอยู่โดยรอบพื้นที่โครงการสามารถเห็นได้ชัดเจน มาตรการด้านการเตรียมและดูแลพื้นที่ก่อสร้าง	- โครงการจัดให้มีการติดป้ายประชาสัมพันธ์มาตรการป้องกัน และแก้ไขผลกระทบสิ่งแวดล้อม และมาตรการติดตามตรวจสอบ ผลกระทบสิ่งแวดล้อมที่โครงการต้องปฏิบัติไว้บริเวณด้านหน้า โครงการอย่างชัดเจน	-	- ดังภาพที่ 14
	5.จัดวางตำแหน่งเครื่องจักรและกิจกรรมที่จะก่อให้เกิด ฝุ่นให้อยู่ห่างจากผู้รับฝุ่นมากที่สุด	- โครงการจัดให้มีตำแหน่งการจัดวางเครื่องจักรในโครงการที่ ก่อให้เกิดฝุ่นอยู่ห่างจากผู้ได้รับผลกระทบ	-	- ดังภาพผนวกที่ 9
	6.ทำผนังหรือผ้าใบกันฝุ่น (Mesh Sheet) ชนิดกันไฟลาม กันกิจกรรมและแหล่งกำเนิดฝุ่น เพื่อป้องกันการฟุ้ง กระจายของฝุ่น	- ปัจจุบันโครงการดำเนินการก่อสร้างแล้วเสร็จ ทั้งนี้ขณะที่ โครงการอยู่ในช่วงงานโครงสร้างอาคารโครงการปฏิบัติตาม มาตรการที่กำหนดอย่างเคร่งครัด	-	- ดังภาพที่ 7 ภาพที่ 67 และภาพผนวกที่ 12
	7.ควบคุมและลดปริมาณน้ำไหลและน้ำโคลนบนพื้นที่ ก่อสร้าง	- โครงการปฏิบัติตามมาตรการที่กำหนดอย่างเคร่งครัด	-	-
	8.ไม่เก็บกองวัสดุที่อาจก่อให้เกิดฝุ่นในบริเวณพื้นที่ ก่อสร้าง	- โครงการกำชับไม่ให้คนงานกองวัสดุไว้บริเวณพื้นที่ก่อสร้าง โครงการผ่านกิจกรรม Morning Talk	-	- ดังภาพที่ 57
	9.จัดหาแหล่งน้ำที่จะใช้สเปรย์ เพื่อลดฝุ่นให้เพียงพอ	- โครงการจัดให้มีการติดตั้งสเปรย์ละอองน้ำบริเวณรั้วรอบพื้นที่ โครงการ เพื่อลดการฟุ้งกระจายของฝุ่นละอองจากการก่อสร้าง	-	- ดังภาพที่ 16

ตารางที่ 3.1-1 (ต่อ) สรุปผลการปฏิบัติตามมาตรการป้องกันและแก้ไขผลกระทบสิ่งแวดล้อมโครงการ เวย์ โพธิสาร 2 (Vay Pothisan II)
(ชื่อเดิม K-Series Pattaya Potisan 4 (เค-ซีรีส์ พัทยา โพธิสาร 4)) ของบริษัท แสตนลิริ จำกัด (มหาชน)

องค์ประกอบทางสิ่งแวดล้อม และคุณค่าต่างๆ	มาตรการป้องกันและแก้ไขผลกระทบสิ่งแวดล้อม	รายละเอียดการปฏิบัติตามมาตรการฯ	ปัญหา/อุปสรรค และการแก้ไข	เอกสารอ้างอิง รูปภาพหรือเอกสาร
1.4 คุณภาพอากาศ (ต่อ) 1) ฝุ่นละออง (ต่อ)	10. จัดให้มีคนงานและระบบที่จะทำความสะอาดให้พร้อมใช้งาน ในกรณีที่มีการตกลงของวัสดุที่จะก่อให้เกิดฝุ่น มาตรการด้านการใช้เครื่องจักร 11. ไม่เดินเครื่องจักรขณะไม่ใช้งาน 12. หลีกเลี่ยงการใช้เครื่องจักรที่ใช้น้ำมันเป็นเชื้อเพลิงหรือควรใช้เครื่องจักรที่เดินเครื่องด้วยไฟฟ้า มาตรการด้านการใช้เครื่องมือก่อสร้าง 13. ใช้อุปกรณ์ในการก่อสร้างที่ก่อสร้างที่ก่อให้เกิดฝุ่นน้อย มาตรการเฉพาะด้านการจัดการของเสีย 14. ละเว้นการเผามูลฝอยและวัสดุก่อสร้างภายในพื้นที่ก่อสร้าง มาตรการเฉพาะด้านการเตรียมพื้นที่โดยการเปิดหน้าดิน 15. เปิดพื้นที่ขุดดินบริเวณเล็กเท่าที่จำเป็นส่วนอื่นที่เปิดแล้วควรปิดผ้าใบคลุมไว้ หากไม่ได้ปฏิบัติงานบนพื้นที่นั้น	- โครงการจัดให้มีพนักงานคอยทำความสะอาดบริเวณพื้นที่ก่อสร้างเป็นประจำทุกวัน - โครงการกำชับคนงานไม่เดินเครื่องจักรขณะไม่ปฏิบัติงาน พร้อมทั้งติดป้ายดับเครื่องยนต์ไว้บริเวณพื้นที่โครงการอย่างชัดเจน - โครงการปฏิบัติตามมาตรการที่กำหนดอย่างเคร่งครัด - โครงการได้ดำเนินการก่อสร้างโดยเลือกใช้วัสดุก่อสร้างแบบสำเร็จเพื่อลดการเกิดฝุ่นละอองจากการก่อสร้าง - โครงการกำชับไม่ให้เผามูลฝอยในโครงการ พร้อมทั้งติดป้ายเตือนห้ามเผามูลฝอยในโครงการอย่างชัดเจน - โครงการทำกิจกรรมการก่อสร้างโดยเปิดพื้นที่ขุดดินบริเวณเล็กเท่าที่จำเป็นเท่านั้น	- - - - - -	- ดังภาพที่ 4 และภาพที่ 9 - ดังภาพที่ 17 - - ดังภาพที่ 11 - ดังภาพที่ 18 -

ตารางที่ 3.1-1 (ต่อ) สรุปผลการปฏิบัติตามมาตรการป้องกันและแก้ไขผลกระทบสิ่งแวดล้อมโครงการ เวย์ โพธิสาร 2 (Vay Pothisan II)
(ชื่อเดิม K-Series Pattaya Potisan 4 (เค-ซีรีส์ พัทยา โพธิสาร 4)) ของบริษัท แสตนลิริ จำกัด (มหาชน)

องค์ประกอบทางสิ่งแวดล้อม และคุณค่าต่างๆ	มาตรการป้องกันและแก้ไขผลกระทบสิ่งแวดล้อม	รายละเอียดการปฏิบัติตามมาตรการฯ	ปัญหา/อุปสรรค และการแก้ไข	เอกสารอ้างอิง รูปภาพหรือเอกสาร
1.4 คุณภาพอากาศ (ต่อ) 1) ฝุ่นละออง (ต่อ)	<p>มาตรการเฉพาะด้านการก่อสร้าง</p> <p>16.การเก็บกองทรายในพื้นที่ก่อสร้างต้องเก็บในบ้น (Bund) และฉีดพรมน้ำให้เปียกชื้นเสมอ</p> <p>17.การนำปูนซีเมนต์ผงเข้ามาในพื้นที่ก่อสร้างต้องนำเข้ามาโดยบรรจุในภาชนะที่มิดชิด</p> <p>มาตรการเฉพาะด้านการขนส่งวัสดุก่อสร้าง</p> <p>18.ขนส่งวัสดุก่อสร้างในช่วงเวลากลางวัน โดยขนส่งนอกช่วงเวลาเร่งด่วน และสอดคล้องกับประกาศเจ้าพนักงานจราจร</p> <p>19.ล้างล้อรถบรรทุก ทุกครั้งที่จะนำรถออกนอกพื้นที่ก่อสร้าง</p> <p>20. ปรับปรุงถนนในพื้นที่ก่อสร้างให้อยู่ในสภาพใช้งานได้ดีอยู่เสมอ</p>	<p>- ปัจจุบันโครงการดำเนินการก่อสร้างแล้วเสร็จ และไม่มีกิจกรรมการใช้ทรายในโครงการ ขณะที่โครงการดำเนินการก่อสร้างโครงการปฏิบัติตามมาตรการที่กำหนด</p> <p>- โครงการนำปูนซีเมนต์ที่ใช้ในการก่อสร้างเข้ามาในโครงการโดยบรรจุใส่รถปูนเพื่อป้องกันการร่วงหล่นบนถนนสาธารณะ พร้อมทั้งจัดให้มีพื้นที่จัดเก็บปูนซีเมนต์โดยใช้ผ้าใบปิดคลุมเพื่อป้องกันการฟุ้งกระจายของฝุ่นละออง</p> <p>- โครงการได้กำชับให้มีการขนส่งวัสดุก่อสร้างในช่วงเวลากลางวัน พร้อมทั้งติดป้ายแสดงระยะเวลาการขนส่งวัสดุไว้บริเวณด้านหน้าโครงการอย่างชัดเจน</p> <p>- โครงการจัดให้มีกิจกรรมการล้างล้อรถบรรทุกทุกคันก่อนออกนอกบริเวณพื้นที่โครงการ</p> <p>- ปัจจุบันถนนในโครงการยังไม่เกิดการชำรุด ทั้งนี้หากถนนบริเวณด้านหน้าโครงการเกิดความเสียหายหรือชำรุดโครงการจะรีบดำเนินการแก้ไขโดยทันที</p>	<p>-</p> <p>-</p> <p>-</p> <p>-</p> <p>-</p>	<p>- ดังภาพที่ 67</p> <p>- ดังภาพที่ 19-20</p> <p>- ดังภาพที่ 21</p> <p>- ดังภาพที่ 13</p> <p>- ดังภาพที่ 22</p>

ตารางที่ 3.1-1 (ต่อ) สรุปผลการปฏิบัติตามมาตรการป้องกันและแก้ไขผลกระทบสิ่งแวดล้อมโครงการ เวย์ โพธิสาร 2 (Vay Pothisan II)
(ชื่อเดิม K-Series Pattaya Potisan 4 (เค-ซีรีส์ พัทยา โพธิสาร 4)) ของบริษัท แสตนลิว จำกัด (มหาชน)

องค์ประกอบทางสิ่งแวดล้อม และคุณค่าต่างๆ	มาตรการป้องกันและแก้ไขผลกระทบสิ่งแวดล้อม	รายละเอียดการปฏิบัติตามมาตรการฯ	ปัญหา/อุปสรรค และการแก้ไข	เอกสารอ้างอิง รูปภาพหรือเอกสาร
1.4 คุณภาพอากาศ (ต่อ) 1) ฝุ่นละออง (ต่อ)	21. ใช้น้ำฉีดพ่นถนนถ้ามีการขนส่งในหน้าแล้ง หรือกรณีที่มี ถนนแห้ง 22. ทำประตูทางเข้า-ออก ของรถบรรทุก ให้มีระยะห่างไม่ น้อยกว่า 10 เมตร จากบ้านเรือนของผู้ได้รับผลกระทบ 23. ปิดรถบรรทุกดินในขณะขนดินเข้า-ออก พื้นที่ก่อสร้างด้วย ผ้าใบให้มิดชิด 24. วางแผนใช้เส้นทางและเวลาการขนส่งวัสดุ เพื่อลดปัญหา ฝุ่นและจราจร โดยใช้ยานพาหนะในการขนส่ง ทั้งประเภท และเวลาตามข้อกำหนดของพนักงานจราจรในพื้นที่ 25. ใช้ระบบการขนส่งที่จะก่อให้เกิดฝุ่นเป็นระบบปิด 26. จัดให้มีป้ายจำกัดความเร็วของรถบรรทุกขนส่งที่ใช้ในการ ขนส่งวัสดุก่อสร้างและดิน เข้า - ออก โครงการรวมถึงรถของ ผู้รับเหมา และควบคุมความเร็วในย่านชุมชนไม่ให้เกิน 30 กิโลเมตร/ชั่วโมง	- โครงการปฏิบัติตามมาตรการที่กำหนดอย่างเคร่งครัด โดยจัดให้มีการฉีดพ่นน้ำบริเวณพื้นที่โครงการเป็นประจำ - โครงการได้จัดให้มีประตูทางเข้า-ออกพื้นที่โครงการที่อยู่ ห่างจากบ้านเรือนของผู้ที่ได้รับผลกระทบ - โครงการได้กำชับให้ผู้ขับขี่รถขนส่งดินเข้า-ออก โครงการใช้ผ้าใบปิดคลุมท้ายรถบรรทุกเพื่อป้องกันการตก หล่นระหว่างการขนส่ง - โครงการได้จัดให้มีแผนผังเส้นทางรถขนส่งวัสดุ ก่อสร้างเพื่อลดปัญหาฝุ่นละอองและการจราจร - โครงการปฏิบัติตามมาตรการที่กำหนดอย่างเคร่งครัด - โครงการได้ติดป้ายจำกัดความเร็วของรถที่เข้า-ออกไว้ บริเวณพื้นที่โครงการอย่างชัดเจน พร้อมทั้งกำชับให้ผู้ขับขี่ รถปฏิบัติตามอย่างเคร่งครัด	- - - - - -	- ดัชนีภาพที่ 9 - ดัชนีภาพที่ 12 - ดัชนีภาพที่ 8 - ดัชนีภาพผนวกที่ 10 - - ดัชนีภาพที่ 25
2) มลสารทางอากาศ	1. ไม่ติดเครื่องยนต์ไว้ขณะที่ไม่ได้ปฏิบัติงาน	- โครงการกำชับคนงาน ไม่เดินเครื่องจักรขณะไม่ ปฏิบัติงาน พร้อมทั้งติดป้ายดับเครื่องยนต์ไว้บริเวณพื้นที่ โครงการอย่างชัดเจน	-	- ดัชนีภาพที่ 17

ตารางที่ 3.1-1 (ต่อ) สรุปผลการปฏิบัติตามมาตรการป้องกันและแก้ไขผลกระทบสิ่งแวดล้อมโครงการ เวย์ โพธิสาร 2 (Vay Pothisan II)
(ชื่อเดิม K-Series Pattaya Potisan 4 (เค-ซีรีส์ พัทยา โพธิสาร 4)) ของบริษัท แสตนลิริ จำกัด (มหาชน)

องค์ประกอบทางสิ่งแวดล้อม และคุณค่าต่างๆ	มาตรการป้องกันและแก้ไขผลกระทบสิ่งแวดล้อม	รายละเอียดการปฏิบัติตามมาตรการฯ	ปัญหา/อุปสรรค และการแก้ไข	เอกสารอ้างอิง รูปภาพหรือเอกสาร
2) มลสารทางอากาศ (ต่อ)	<p>2. หมั่นตรวจสอบเครื่องจักรที่ใช้ในการทำงานอยู่เสมอ</p> <p>3. หลีกเลี่ยงการใช้เครื่องจักรที่ใช้ น้ำมันเป็นเชื้อเพลิง ถ้าเป็นไปได้ควรใช้เครื่องจักรที่เดินเครื่องด้วยไฟฟ้า</p> <p>4.ละเว้นการเผาขยะมูลฝอยและวัสดุ ก่อสร้างภายในพื้นที่ก่อสร้าง</p>	<p>- โครงการจัดให้มีกิจกรรมการตรวจสอบ เครื่องจักรที่ใช้ในการก่อสร้างเป็นประจำ ทั้งนี้หาก พบว่าการชำรุดโครงการจะรีบดำเนินการแก้ไข โดยทันที</p> <p>- โครงการหลีกเลี่ยงการใช้เครื่องจักรที่ใช้ น้ำมัน เป็นเชื้อเพลิง</p> <p>- โครงการกำชับคนงานไม่ให้เผามูลฝอยใน โครงการ พร้อมทั้งติดป้ายห้ามเผามูลฝอยไว้ใน โครงการอย่างชัดเจน</p>	<p>-</p> <p>-</p> <p>-</p>	<p>- ดังภาพผนวกที่ 11</p> <p>-</p> <p>- ดังภาพที่ 18</p>
1.5 ระดับเสียง	1.จัดให้มีเจ้าหน้าที่จากโครงการเข้าพบผู้พักอาศัยข้างเคียงพื้นที่ โครงการเป็นประจำตลอดระยะก่อสร้าง เพื่อสอบถามถึงผลกระทบ จากการดำเนินกิจกรรมดังกล่าวของโครงการและติดตั้งกล่องรับ ความคิดเห็นที่บริเวณป้อมยาม พร้อมทั้งระบุชื่อ ที่อยู่ หมายเลข โทรศัพท์ ของบริษัท แสตนลิริ จำกัด(มหาชน) เพื่อรับเรื่องร้องเรียนที่ อาจเกิดขึ้น หากมีปัญหากเกิดขึ้นต้องหาแนวทางแก้ไขอย่างเร่งด่วน	- โครงการจัดให้มีการเข้าพบปะบ้านข้างเคียงพื้นที่ โครงการเป็นประจำ พร้อมทั้งจัดให้มีการติดตั้ง กล่องรับเรื่องร้องเรียน และเบอร์โทรศัพท์ที่ สามารถติดต่อได้ไว้บริเวณด้านหน้าโครงการ เพื่อ รับเรื่องร้องเรียนที่อาจเกิดขึ้น ทั้งนี้หากพบว่ามีผู้ ได้รับผลกระทบโครงการจะรีบดำเนินการแก้ไข โดยทันที	-	- ดังภาพที่ 5,23 และ ภาพที่ 56

ตารางที่ 3.1-1 (ต่อ) สรุปผลการปฏิบัติตามมาตรการป้องกันและแก้ไขผลกระทบสิ่งแวดล้อมโครงการ เวย์ โพธิสาร 2 (Vay Pothisan II)
(ชื่อเดิม K-Series Pattaya Potisan 4 (เค-ซีรีส์ พัทยา โพธิสาร 4)) ของบริษัท แสตนลิริ จำกัด (มหาชน)

องค์ประกอบทางสิ่งแวดล้อม และคุณค่าต่างๆ	มาตรการป้องกันและแก้ไขผลกระทบสิ่งแวดล้อม	รายละเอียดการปฏิบัติตามมาตรการฯ	ปัญหา/อุปสรรค และการแก้ไข	เอกสารอ้างอิง รูปภาพหรือเอกสาร
1.5 ระดับเสียง (ต่อ)	2.กำหนดวันและเวลาทำงานในระยะสิ้นสุดการก่อสร้าง ตามเวลาดังนี้ (1) สำหรับกิจกรรมที่ก่อให้เกิดเสียงดัง เช่น งานฐานรากงานโครงสร้างอาคาร งานตกแต่งอาคาร เป็นต้น ในวันจันทร์-ศุกร์ เวลา 8.00-17.00 น. แต่หากมีกิจกรรมการก่อสร้างที่ต่อเนื่องและเกินช่วงเวลาที่กำหนด เป็นครั้งคราวเช่น การเทปูนเพื่อฐานรากเท่านั้น ให้ดำเนินการไม่เกิน 20.00 น. โดยจะต้องแจ้งผู้ที่อยู่อาศัยข้างเคียงให้ทราบล่วงหน้าไม่น้อยกว่า 1 วัน ด้วยการลงพื้นที่แจ้งตามบ้านและปิดป้ายประกาศไว้บริเวณด้านหน้าโครงการ และได้รับอนุญาตจากหน่วยงานที่เกี่ยวข้อง	- โครงการจัดให้มีช่วงเวลาการทำงานตามที่มาตรการกำหนดโดยติดป้ายแสดงช่วงเวลาการทำงานไว้บริเวณโครงการอย่างชัดเจน ซึ่งในรอบระหว่างเดือนกรกฎาคม-ธันวาคม 2567 โครงการมีการทำงานล่วงเวลาที่กำหนด ซึ่งทางโครงการได้ทำหนังสือผู้ที่อยู่อาศัยข้างเคียงให้ทราบล่วงหน้านอกดำเนินการ	-	- ดังภาพที่ 24 และภาคผนวกที่ 13

ตารางที่ 3.1-1 (ต่อ) สรุปผลการปฏิบัติตามมาตรการป้องกันและแก้ไขผลกระทบสิ่งแวดล้อมโครงการ เวย์ โพธิสาร 2 (Vay Pothisan II)
(ชื่อเดิม K-Series Pattaya Potisan 4 (เค-ซีรีส์ พัทยา โพธิสาร 4)) ของบริษัท แสตนลิริ จำกัด (มหาชน)

องค์ประกอบทางสิ่งแวดล้อม และคุณค่าต่างๆ	มาตรการป้องกันและแก้ไขผลกระทบสิ่งแวดล้อม	รายละเอียดการปฏิบัติตามมาตรการฯ	ปัญหา/อุปสรรค และการแก้ไข	เอกสารอ้างอิง รูปภาพหรือเอกสาร
1.5 ระดับเสียง (ต่อ)	<p>(2) วันเสาร์ จะเริ่มทำงานเวลา 9.00-17.00 น. จะเป็นกิจกรรมที่ก่อให้เกิดเสียงดัง เช่น งานฐานราก งานโครงสร้างอาคาร งานตกแต่งอาคาร เป็นต้น แต่หากมีกิจกรรมการก่อสร้างที่ต่อเนื่องและเกินช่วงเวลาที่กำหนด เป็นครั้งคราว เช่น การเทปูนเพื่อฐานรากเท่านั้น ให้ดำเนินการไม่เกินเวลา 20.00 น. โดยจะต้องแจ้งผู้ที่อยู่อาศัยข้างเคียงให้ทราบล่วงหน้าไม่น้อยกว่า 1 วัน ด้วยการลงพื้นที่แจ้ง ตามบ้านและปิดป้ายประกาศไว้บริเวณด้านหน้าโครงการ และได้รับอนุญาตจากหน่วยงานที่เกี่ยวข้อง</p> <p>(3) วันอาทิตย์และวันหยุดนักขัตฤกษ์จะงดทำกิจกรรมก่อสร้าง</p> <p>3.จัดเครื่องมือก่อสร้าง หรือเครื่องจักรเคลื่อนที่ต่างๆ ไว้ในพื้นที่โครงการด้านที่ห่างจากที่พักอาศัยของประชาชน เพื่อลดผลกระทบด้านเสียงต่อชุมชน</p>	<p>- ในรอบระหว่างเดือนกรกฎาคม-ธันวาคม 2567 โครงการไม่มีการทำงานวันเสาร์ ทั้งนี้หากโครงการมีการทำงานในวันเสาร์ โครงการจะปฏิบัติตามมาตรการที่กำหนด</p> <p>- โครงการกำชับผู้รับเหมาไม่ให้ทำกิจกรรมการก่อสร้างในวันอาทิตย์และวันหยุดนักขัตฤกษ์จะงดทำกิจกรรมก่อสร้างตามมาตรการที่กำหนด</p> <p>- โครงการได้จัดให้มีการจัดวางเครื่องจักรโดยติดตั้งให้อยู่ห่างจากพื้นที่พักอาศัยของประชาชน เพื่อลดผลกระทบด้านเสียงจากการก่อสร้างต่อชุมชนใกล้เคียง</p>	<p>-</p> <p>-</p> <p>-</p>	<p>-</p> <p>- ดังภาพที่ 24</p> <p>- ดังภาพผนวกที่ 9</p>

ตารางที่ 3.1-1 (ต่อ) สรุปผลการปฏิบัติตามมาตรการป้องกันและแก้ไขผลกระทบสิ่งแวดล้อมโครงการ เวย์ โพธิสาร 2 (Vay Pothisan II)
(ชื่อเดิม K-Series Pattaya Potisan 4 (เค-ซีรีส์ พัทยา โพธิสาร 4)) ของบริษัท แสตนลิริ จำกัด (มหาชน)

องค์ประกอบทางสิ่งแวดล้อม และคุณค่าต่างๆ	มาตรการป้องกันและแก้ไขผลกระทบสิ่งแวดล้อม	รายละเอียดการปฏิบัติตามมาตรการฯ	ปัญหา/อุปสรรค และการแก้ไข	เอกสารอ้างอิง รูปภาพหรือเอกสาร
1.5 ระดับเสียง (ต่อ)	<p>4.เลือกใช้เครื่องมือ อุปกรณ์ และวิธีการก่อสร้างที่ก่อให้เกิดเสียงรบกวนน้อยที่สุด</p> <p>5.อุปกรณ์และเครื่องจักรกลที่มีการใช้งานเป็นครั้งคราวต้องดับเครื่องหรือเบาคู่มือระหว่างการทำงานพักเครื่อง</p> <p>6.ใช้อุปกรณ์เครื่องจักรที่ได้รับการบำรุงรักษาอย่างดีเท่านั้น และต้องได้รับการดูแลอย่างสม่ำเสมอในระหว่างการทำงานก่อสร้าง เช่น หยอดน้ำมันหล่อลื่น เพื่อช่วยลดการเสียดสีระหว่างชิ้นส่วนของเครื่องจักร</p> <p>7. ผู้รับเหมาควบคุมคนงานก่อสร้างไม่ให้ส่งเสียงดังโดยไม่มีความจำเป็น</p> <p>8. จัดให้มีการติดตั้งกล่องรับความคิดเห็นที่บริเวณป้อมยามเพื่อรับเรื่องร้องเรียนที่อาจจะเกิดขึ้น หากพบว่ามีเรื่องร้องเรียนต้องค้นหาสาเหตุ และแก้ไขปัญหาทันที</p> <p>9. ควบคุมสภาพรถบรรทุกที่ใช้งานส่งวัสดุให้อยู่ในสภาพดี ไม่ให้เกิดเสียงดัง และควบคุมความเร็วในย่านชุมชนไม่ให้เกิน 30 กิโลเมตร/ชั่วโมง</p>	<p>- โครงการได้กำชับให้ผู้รับเหมาเลือกใช้อุปกรณ์การก่อสร้างที่ก่อให้เกิดเสียงรบกวนน้อยที่สุด</p> <p>- โครงการกำชับให้คนงานดับเครื่องยนต์ขณะไม่ปฏิบัติงาน พร้อมทั้งติดป้ายดับเครื่องยนต์ไว้บริเวณพื้นที่โครงการอย่างมองเห็นได้ชัดเจน</p> <p>- โครงการจัดให้มีกิจกรรมการตรวจสอบเครื่องจักรเครื่องยนต์ที่ใช้ในการก่อสร้างเป็นประจำ ทั้งนี้หากพบว่าเครื่องจักรชำรุด โครงการจะรีบดำเนินการแก้ไขโดยทันที</p> <p>- โครงการจัดให้มีกฎระเบียบ พร้อมทั้งกำชับคนงานไม่ให้ส่งเสียงดังโดยไม่มีความจำเป็นผ่านกิจกรรม Morning Talk</p> <p>- โครงการจัดให้มีการติดตั้งกล่องรับความคิดเห็นบริเวณพื้นที่โครงการ ทั้งนี้หากมีผู้ได้รับผลกระทบจากการก่อสร้างโครงการ โครงการจะรีบดำเนินการแก้ไขโดยทันที</p> <p>- โครงการได้ติดป้ายจำกัดความเร็วไว้บริเวณพื้นที่โครงการ พร้อมทั้งกำชับให้ผู้ขับรถเข้า-ออกโครงการปฏิบัติตามอย่างเคร่งครัด</p>	- - - - - -	- - ดัชนีภาพที่ 17 - ดัชนีภาพผนวกที่ 11 - ดัชนีภาพที่ 54 และภาพที่ 57 - ดัชนีภาพที่ 5 และภาพผนวกที่ 5 - ดัชนีภาพที่ 25

**ตารางที่ 3.1-1 (ต่อ) สรุปผลการปฏิบัติตามมาตรการป้องกันและแก้ไขผลกระทบสิ่งแวดล้อมโครงการ เวย์ โพธิสาร 2 (Vay Pothisan II)
(ชื่อเดิม K-Series Pattaya Potisan 4 (เค-ซีรีส์ พัทยา โพธิสาร 4)) ของบริษัท แสตนลิริ จำกัด (มหาชน)**

องค์ประกอบทางสิ่งแวดล้อมและคุณค่าต่างๆ	มาตรการป้องกันและแก้ไขผลกระทบสิ่งแวดล้อม	รายละเอียดการปฏิบัติตามมาตรการฯ	ปัญหา/อุปสรรคและการแก้ไข	เอกสารอ้างอิงรูปภาพหรือเอกสาร
1.5 ระดับเสียง (ต่อ)	10.ช่วงทำฐานราก จัดทำกำแพงกันเสียงโดยใช้วัสดุ Metal Sheet หนา 1.27 มิลลิเมตร หรือวัสดุเทียบเท่า ความสูง 3 เมตร โดยรอบพื้นที่โครงการ ทิศเหนือ ทิศตะวันออก ทิศใต้ ทิศตะวันตกติดตั้งที่แนวเขตที่ดินและใช้เป็นรั้วโครงการ ซึ่งสามารถลดระดับเสียงผ่านกำแพงกันเสียงได้ 25 dB(A)	- ปัจจุบันโครงการดำเนินการก่อสร้างแล้วเสร็จ ทั้งนี้ขณะที่โครงการอยู่ในช่วงงานฐานรากโครงการปฏิบัติตามมาตรการที่กำหนดอย่างเคร่งครัด	-	- ดังภาพที่ 67 และภาคผนวกที่ 12
	11.ในช่วงขึ้นโครงสร้าง จัดให้มีการติดตั้งแผ่นกันเสียงชั่วคราว ชนิดเคลื่อนย้ายได้ โดยใช้วัสดุ Metal Sheet หนา 1.27 มิลลิเมตร ความสูงเท่ากับระยะห่างระหว่างชั้นนั้น ๆ ปิดล้อมทั้ง 4 ด้าน ติดตั้งห่างจากจุดกำเนิดเสียง 1 เมตร ซึ่งสามารถลดเสียงลงเมื่อผ่านแผ่นกันเสียง 25 dB(A)	- ปัจจุบันโครงการดำเนินการก่อสร้างแล้วเสร็จ ทั้งนี้ขณะที่โครงการอยู่ในช่วงงานโครงสร้างโครงการปฏิบัติตามมาตรการที่กำหนดอย่างเคร่งครัด	-	- ดังภาพที่ 67 และภาคผนวกที่ 12
	12. ช่วงเก็บงานและตกแต่ง ก่อนเริ่มงานตกแต่งอาคาร ผู้รับเหมาจะต้องก่อผนังอาคารจากพื้นจนถึงเพดานชั้นก่อสร้าง ทำให้เมื่อเริ่มงานตกแต่งอาคาร จะมีผนังโครงการทำหน้าที่เป็นกำแพงกันเสียง ซึ่งสามารถลดเสียงลงเมื่อผ่านผนังกันเสียง 34 dB(A)	- ปัจจุบันโครงการดำเนินการก่อสร้างแล้วเสร็จ ทั้งนี้ขณะที่โครงการอยู่ในช่วงเก็บงานและตกแต่ง โครงการปฏิบัติตามมาตรการที่กำหนดอย่างเคร่งครัด	-	- ดังภาพที่ 67 และภาคผนวกที่ 12
	13.จัดเครื่องมือก่อสร้าง หรือเครื่องจักรเคลื่อนที่ต่างๆ ไว้ในพื้นที่โครงการด้านที่ห่างจากที่พักอาศัยของประชาชน เพื่อลดผลกระทบด้านเสียงต่อชุมชน	- โครงการได้จัดให้มีพื้นที่วางเครื่องจักรในตำแหน่งที่อยู่ห่างจากพักอาศัยของประชาชน เพื่อลดผลกระทบด้านเสียงต่อชุมชน	-	- ดังภาคผนวกที่ 9

ตารางที่ 3.1-1 (ต่อ) สรุปผลการปฏิบัติตามมาตรการป้องกันและแก้ไขผลกระทบสิ่งแวดล้อมโครงการ เวย์ โพธิสาร 2 (Vay Pothisan II)
(ชื่อเดิม K-Series Pattaya Potisan 4 (เค-ซีรีส์ พัทยา โพธิสาร 4)) ของบริษัท แสตนลิริ จำกัด (มหาชน)

องค์ประกอบทางสิ่งแวดล้อม และคุณค่าต่างๆ	มาตรการป้องกันและแก้ไขผลกระทบสิ่งแวดล้อม	รายละเอียดการปฏิบัติตามมาตรการฯ	ปัญหา/อุปสรรค และการแก้ไข	เอกสารอ้างอิง รูปภาพหรือเอกสาร
1.5 ระดับเสียง (ต่อ)	14. มาตรการในการลดผลกระทบต่อคนงานก่อสร้าง - จัดให้มีการผลัดเปลี่ยนหมุนเวียนคนงานที่ปฏิบัติงานบริเวณ ที่มีแหล่งกำเนิดเสียงดัง เพื่อป้องกันผลกระทบที่อาจจะเกิด จากการสัมผัสเสียงดังเป็นเวลานานติดต่อกันและกำหนดให้ คนงานก่อสร้างที่จะต้องปฏิบัติในบริเวณที่มีเสียงดังเกิน เกณฑ์มาตรฐานสวมใส่อุปกรณ์ป้องกันภัยส่วนบุคคล ได้แก่ ear plugs หรือ ear muffs	- โครงการได้จัดให้มีพื้นที่สำหรับพักคนงานเพื่อ หมุนเวียนคนงานที่ทำกิจกรรมการทำงานที่เกิดเสียงดัง เพื่อ ลดระดับเสียงที่คนงานจะได้รับ พร้อมทั้งจัดให้มีอุปกรณ์ ป้องกันอันตรายส่วนบุคคลไว้ให้คนงานอย่างเพียงพอ	-	- ดังภาพที่ 26 และ ภาพที่ 61
1.6 ความสั่นสะเทือน	1. ก่อนก่อสร้างโครงการต้องจัดให้มีเจ้าหน้าที่จากบริษัท ผู้รับเหมา เข้าพบผู้พักอาศัยข้างเคียงพื้นที่โครงการเป็นประจำ ตลอดระยะสิ้นสุดการก่อสร้าง และให้ชื่อพร้อมเบอร์ โทรศัพท์ติดต่อได้ 24 ชั่วโมง เพื่อให้ติดต่อได้โดยตรง พร้อม ทั้งติดตั้งกล่องรับความคิดเห็นที่บริเวณป้อมยาม เพื่อรับเรื่อง ร้องเรียนที่อาจเกิดขึ้น หากมีปัญหาเกิดขึ้นต้องหาแนว ทางแก้ไขโดยทันที โดยกำหนดระยะเวลาในการแก้ไขปัญหา ภายใน 1 สัปดาห์	- โครงการได้จัดให้มีการสำรวจบ้านข้างเคียงก่อน ดำเนินการก่อสร้างโครงการ พร้อมทั้งจัดให้มีเจ้าหน้าที่รับ เรื่องร้องเรียนประจำโครงการเพื่อให้ผู้ที่ได้รับผลกระทบ สามารถติดต่อได้อย่างสะดวก ทั้งนี้หากพบว่ามีกร ร้องเรียนจากผู้ที่ได้รับผลกระทบโครงการจะดำเนินการ แก้ไขโดยทันที	-	- ดัง ภาพ ที่ 5 ภาคผนวกที่ 5-6 และ ภาคผนวกที่ 15

**ตารางที่ 3.1-1 (ต่อ) สรุปผลการปฏิบัติตามมาตรการป้องกันและแก้ไขผลกระทบสิ่งแวดล้อมโครงการ เวย์ โพธิสาร 2 (Vay Pothisan II)
(ชื่อเดิม K-Series Pattaya Potisan 4 (เค-ซีรีส์ พัทยา โพธิสาร 4)) ของบริษัท แสตนลิริ จำกัด (มหาชน)**

องค์ประกอบทางสิ่งแวดล้อม และคุณค่าต่างๆ	มาตรการป้องกันและแก้ไขผลกระทบสิ่งแวดล้อม	รายละเอียดการปฏิบัติตามมาตรการฯ	ปัญหา/อุปสรรค และการแก้ไข	เอกสารอ้างอิง รูปภาพหรือเอกสาร
1.6 ความสัมพันธ์ (ต่อ)	2.กำหนดวันและเวลาทำงานในระยะสิ้นสุดการก่อสร้างตาม เวลา ดังนี้ (1) กำหนดระยะเวลาก่อสร้างสำหรับกิจกรรมที่ก่อให้เกิด ความสัมพันธ์ เช่น งานฐานราก งานโครงสร้างอาคารงาน ตกแต่งอาคาร เป็นต้น ในวันจันทร์-ศุกร์ เวลา 8.00-17.00 น. แต่หากมีกิจกรรมการก่อสร้างที่ต่อเนื่องและเกินช่วงเวลาที่ กำหนดเป็นครั้งคราว เช่น การเทปูนเพื่อฐานรากเท่านั้น ให้ดำเนินการไม่เกิน 20.00 น. โดยจะต้องแจ้งผู้ที่อยู่อาศัย ข้างเคียงให้ทราบล่วงหน้าไม่น้อยกว่า 1 วัน ด้วยการลงพื้นที่ แจ้งตามบ้านและปิดป้ายประกาศไว้บริเวณด้านหน้าโครงการ และได้รับอนุญาตจากหน่วยงานที่เกี่ยวข้อง	- โครงการจัดให้มีช่วงเวลาการทำงานตามที่มาตรการ กำหนดโดยติดป้ายแสดงช่วงเวลาการทำงานไว้บริเวณ โครงการอย่างชัดเจน ซึ่งในรอบระหว่างเดือนกรกฎาคม- ธันวาคม 2567 โครงการมีการทำงานล่วงเวลาที่กำหนด ซึ่ง ทางโครงการได้ทำหนังสือผู้ที่อยู่อาศัยข้างเคียงให้ทราบ ล่วงหน้าก่อนดำเนินการ	-	- ดังภาพที่ 24 และ ภาคผนวกที่ 13

**ตารางที่ 3.1-1 (ต่อ) สรุปผลการปฏิบัติตามมาตรการป้องกันและแก้ไขผลกระทบสิ่งแวดล้อมโครงการ เวย์ โพธิสาร 2 (Vay Pothisan II)
(ชื่อเดิม K-Series Pattaya Potisan 4 (เค-ซีรีส์ พัทยา โพธิสาร 4)) ของบริษัท แสตนลิริ จำกัด (มหาชน)**

องค์ประกอบทางสิ่งแวดล้อม และคุณค่าต่างๆ	มาตรการป้องกันและแก้ไขผลกระทบสิ่งแวดล้อม	รายละเอียดการปฏิบัติตามมาตรการฯ	ปัญหา/อุปสรรค และการแก้ไข	เอกสารอ้างอิง รูปภาพหรือเอกสาร
1.6 ความั่นสะเทือน (ต่อ)	(2) วันเสาร์ จะเริ่มทำงานเวลา 9.00-17.00 น. จะเป็นกิจกรรมที่ก่อให้เกิดความั่นสะเทือน เช่น งานฐานราก งานโครงสร้างอาคาร งานตกแต่งอาคาร เป็นต้น แต่หากมีกิจกรรมการก่อสร้างที่ต่อเนื่องและเกินช่วงเวลาที่กำหนดเป็นครั้งคราว เช่น การเทปูนเพื่อฐานรากเท่านั้น ให้ดำเนินการไม่เกิน 20.00 น. โดยจะต้องแจ้งผู้ที่อยู่อาศัยข้างเคียงให้ทราบล่วงหน้าไม่น้อยกว่า 1 วัน ด้วยการลงพื้นที่แจ้งตามบ้านและปิดป้ายประกาศไว้บริเวณด้านหน้าโครงการ และได้รับอนุญาตจากหน่วยงานที่เกี่ยวข้อง	- โครงการกำชับผู้รับเหมาไม่ให้ทำกิจกรรมการก่อสร้างในวันอาทิตย์และวันหยุดนักขัตฤกษ์ตามมาตรการที่กำหนดหากโครงการมีการทำงานในวันเสาร์ โครงการจะปฏิบัติตามมาตรการที่กำหนด	-	- ดังภาพที่ 24
	(3) วันอาทิตย์และวันหยุดนักขัตฤกษ์จะงดทำกิจกรรมก่อสร้างจัดให้ใช้เสาเข็มเป็นวิธีแบบเข็มกด (Jackin Pile) ซึ่งจะมีระดับความั่นสะเทือนน้อยเพื่อลดผลกระทบด้านความั่นสะเทือนต่อผู้พักอาศัยข้างเคียง	- โครงการกำชับผู้รับเหมาไม่ให้ทำกิจกรรมการก่อสร้างในวันอาทิตย์และวันหยุดนักขัตฤกษ์ตามมาตรการที่กำหนดหากโครงการมีการทำงานในวันเสาร์ โครงการจะปฏิบัติตามมาตรการที่กำหนด	-	- ดังภาพที่ 24
	4.ก่อนก่อสร้างโครงการผู้รับเหมาต้องทำการสำรวจสภาพสภาพทั่ว กำแพงบ้าน และตัวอาคารก่อนดำเนินการก่อสร้างอาคารโครงการ เพื่อเป็นการยืนยันและกำชับให้ผู้รับเหมาดำเนินการ โดยไม่ส่งผลกระทบต่ออาคารข้างเคียง	- โครงการได้จัดให้มีการสำรวจบ้านข้างเคียงก่อนดำเนินการก่อสร้างโครงการ พร้อมทั้งจัดให้มีเจ้าหน้าที่รับเรื่องร้องเรียนประจำโครงการเพื่อให้ผู้ที่ได้รับผลกระทบสามารถติดต่อได้อย่างสะดวก ทั้งนี้หากพบว่ามีกรร้องเรียนจากผู้ที่ได้รับผลกระทบโครงการจะดำเนินการแก้ไขโดยทันที	-	- ดังภาพที่ 5 ภาคผนวกที่ 5-6 และ ภาคผนวกที่ 15

ตารางที่ 3.1-1 (ต่อ) สรุปผลการปฏิบัติตามมาตรการป้องกันและแก้ไขผลกระทบสิ่งแวดล้อมโครงการ เวย์ โพธิสาร 2 (Vay Pothisan II)
(ชื่อเดิม K-Series Pattaya Potisan 4 (เค-ซีรีส์ พัทยา โพธิสาร 4)) ของบริษัท แสตนลิว จำกัด (มหาชน)

องค์ประกอบทางสิ่งแวดล้อม และคุณค่าต่างๆ	มาตรการป้องกันและแก้ไขผลกระทบสิ่งแวดล้อม	รายละเอียดการปฏิบัติตามมาตรการฯ	ปัญหา/อุปสรรค และการแก้ไข	เอกสารอ้างอิง รูปภาพหรือเอกสาร
1.6 ความสัมพันธ์อื่น (ต่อ)	<p>5.ผู้รับเหมาก่อสร้างต้องปฏิบัติตามมาตรฐานการก่อสร้างที่เหมาะสม โดยเฉพาะงานฐานรากและงานโครงสร้างหลักตามกฎหมายว่าด้วยการควบคุมการก่อสร้าง พ.ศ. 2522 อย่างเคร่งครัด</p> <p>6.จัดให้มีการประกันภัยความรับผิดชอบตามกฎหมายต่อชีวิต ร่างกาย และทรัพย์สินของบุคคลภายนอก โดยแสดงสำเนาตารางกรมธรรม์ประกันภัยไว้ในบริเวณพื้นที่ก่อสร้าง</p> <p>7.จัดให้มีวิศวกรดูแลการก่อสร้างอย่างใกล้ชิด และควบคุมการก่อสร้างให้ถูกต้องตามหลักวิศวกรรมให้ส่งผลกระทบต่อพื้นที่ข้างเคียงน้อยที่สุด</p> <p>8 จัดจ้างผู้รับเหมาที่มีประวัติการทำงานที่ดี ตลอดจนจัดให้มีบริษัทควบคุมงานก่อสร้างให้ปฏิบัติตามมาตรการที่ระบุไว้ในรายงานการประเมินผลกระทบสิ่งแวดล้อมที่ได้รับความเห็นชอบอย่างเคร่งครัด โดยมีการรายงานผลอย่างต่อเนื่องและประชาสัมพันธ์ในพื้นที่ก่อสร้างให้ชัดเจน</p> <p>9. จัดให้มีการติดตั้งกล่องรับความคิดเห็นที่บริเวณป้อมยามเพื่อรับเรื่องร้องเรียนที่อาจจะเกิดขึ้น หากพบว่ามีเรื่องร้องเรียนต้องค้นหาสาเหตุ และแก้ไขปัญหาทันที</p>	<p>- โครงการได้จัดจ้าง บริษัท คอนสตรัคชั่น โกลด์ จำกัด เป็นผู้รับเหมาก่อสร้าง พร้อมทั้งกำกับให้ทางบริษัทปฏิบัติตามมาตรการที่กำหนดอย่างเคร่งครัด</p> <p>- โครงการจัดให้มีการทำกรรมกรรมประกันภัยในการก่อสร้างเรียบร้อยแล้ว พร้อมทั้งติดตารางกรมธรรม์ไว้ในบริเวณด้านหน้าโครงการอย่างชัดเจน</p> <p>- โครงการจัดให้มีวิศวกรคอยควบคุมงานก่อสร้างตลอดเวลา เพื่อให้การก่อสร้างส่งผลกระทบต่อพื้นที่ข้างเคียงน้อยที่สุด</p> <p>- โครงการได้จัดจ้าง บริษัท คอนสตรัคชั่น โกลด์ จำกัด เป็นผู้รับเหมาก่อสร้างและบริษัท ดิ พรอมิส คอนสตรัคชั่น คอนซัลติ้ง จำกัด เป็นผู้ควบคุมงาน พร้อมทั้งกำกับให้ทางบริษัทปฏิบัติตามมาตรการที่กำหนดอย่างเคร่งครัด</p> <p>- โครงการจัดให้มีการติดตั้งกล่องรับความคิดเห็นไว้ในบริเวณด้านหน้าโครงการ ทั้งนี้หากโครงการพบว่าผู้ได้รับผลกระทบจากการก่อสร้างโครงการจะดำเนินการแก้ไขโดยทันที</p>	<p>-</p> <p>-</p> <p>-</p> <p>-</p> <p>-</p>	<p>-</p> <p>- ดังภาพที่ 27 และภาคผนวกที่ 16</p> <p>- ดังภาคผนวกที่ 4</p> <p>-</p> <p>- ดังภาพที่ 5 และภาคผนวกที่ 5</p>

ตารางที่ 3.1-1 (ต่อ) สรุปผลการปฏิบัติตามมาตรการป้องกันและแก้ไขผลกระทบสิ่งแวดล้อมโครงการ เวย์ โพธิสาร 2 (Vay Pothisan II)

(ชื่อเดิม K-Series Pattaya Potisan 4 (เค-ซีรีส์ พัทยา โพธิสาร 4)) ของบริษัท แสตนลิริ จำกัด (มหาชน)

องค์ประกอบทางสิ่งแวดล้อม และคุณค่าต่างๆ	มาตรการป้องกันและแก้ไขผลกระทบสิ่งแวดล้อม	รายละเอียดการปฏิบัติตามมาตรการฯ	ปัญหา/อุปสรรค และการแก้ไข	เอกสารอ้างอิง รูปภาพหรือเอกสาร
1.7 ทรัพยากรแหล่งน้ำและ คุณภาพน้ำผิวดิน	1.จัดให้มีห้องน้ำ ห้องส้วม ให้เพียงพอความต้องการของแรงงาน โดยในการบำบัดน้ำเสียต้องจัดให้มีระบบบำบัดน้ำเสียซึ่งน้ำเสียที่ ผ่านการบำบัดแล้วจะมีค่า BOD ไม่เกิน 20 มิลลิกรัม/ลิตร และ เป็นไปตามเกณฑ์มาตรฐานกำหนด 2.จัดให้มีคนงานคอยดูแลรักษาความสะอาดห้องส้วมให้สะอาดอยู่ เสมอ 3.จัดให้มีการระบายน้ำทิ้งที่ผ่านการบำบัดแล้ว น้ำจากการชำระล้าง และน้ำฝนตกลงมาในพื้นที่โครงการ รวบรวมเข้าสู่ระบบท่อระบาย น้ำชั่วคราว ก่อนปล่อยให้ไหลลงสู่บ่อพักตะกอนดิน เพื่อทำการคัก ตะกอนดินและเศษมูลฝอย ก่อนที่จะระบายลงสู่ท่อระบายน้ำ สาธารณะต่อไป	- โครงการจัดให้มีห้องน้ำ-ห้องส้วมที่เพียงพอต่อ คนงานในโครงการ พร้อมทั้งจัดให้มีระบบบำบัด น้ำเสียเพื่อบำบัดน้ำเสียก่อนปล่อยออกสู่สาธารณะ - โครงการจัดให้มีกิจกรรมการทำความสะอาด ห้องน้ำ-ห้องส้วมในโครงการเป็นประจำทุกวัน - โครงการจัดให้มีรางระบายน้ำเพื่อรวบรวมน้ำเข้าสู่ บ่อพักน้ำโครงการเพื่อทำการคักตะกอนดินและเศษ มูลฝอย ก่อนระบายลงสู่ท่อระบายน้ำสาธารณะ	- - -	- ดังภาพที่ 28 และ ภาพที่ 68 - ดังภาพที่ 29 - ดังภาพที่ 30-31 และ ภาพที่ 37
1.8 อุทกวิทยา และคุณภาพ น้ำใต้ดิน	ดำเนินการตามมาตรการป้องกันและแก้ไขผลกระทบสิ่งแวดล้อม ในหัวข้อ 3.1 การใช้น้ำ และหัวข้อ 3.2 การบำบัดน้ำเสีย	- โครงการปฏิบัติตามมาตรการที่กำหนดอย่าง เคร่งครัด	-	-
2. ทรัพยากรสิ่งแวดล้อมทาง ชีวภาพ 2.1 ทรัพยากรสิ่งแวดล้อม ทางชีวภาพบนบก	ดำเนินการตามมาตรการป้องกันและแก้ไขผลกระทบสิ่งแวดล้อม ในหัวข้อ 1.2 ทรัพยากรดินและการพังทลายของดิน หัวข้อ 1.4 คุณภาพอากาศ หัวข้อ 1.5 ระดับเสียงหัวข้อ 1.6 ความสั่นสะเทือน หัวข้อ 1.7 ทรัพยากรแหล่งน้ำและคุณภาพน้ำผิวดิน และหัวข้อ 1.8 อุทกวิทยา และคุณภาพน้ำใต้ดิน	- โครงการปฏิบัติตามมาตรการที่กำหนดอย่าง เคร่งครัด	-	-

ตารางที่ 3.1-1 (ต่อ) สรุปผลการปฏิบัติตามมาตรการป้องกันและแก้ไขผลกระทบสิ่งแวดล้อมโครงการ เวย์ โพธิสาร 2 (Vay Pothisan II)
(ชื่อเดิม K-Series Pattaya Potisan 4 (เค-ซีรีส์ พัทยา โพธิสาร 4)) ของบริษัท แสตนลิริ จำกัด (มหาชน)

องค์ประกอบทางสิ่งแวดล้อม และคุณค่าต่างๆ	มาตรการป้องกันและแก้ไขผลกระทบสิ่งแวดล้อม	รายละเอียดการปฏิบัติตามมาตรการฯ	ปัญหา/อุปสรรค และการแก้ไข	เอกสารอ้างอิง รูปภาพหรือเอกสาร
2.2 ทรัพยากร สิ่งแวดล้อมทางชีวภาพในน้ำ	ดำเนินการตามมาตรการป้องกันและแก้ไขผลกระทบสิ่งแวดล้อมในหัวข้อ 1.2 ทรัพยากรดินและการพังทลายของดิน หัวข้อ 1.4 คุณภาพอากาศ หัวข้อ 1.5 ระดับเสียงหัวข้อ 1.6 ความ สั่นสะเทือน หัวข้อ 1.7 ทรัพยากรแหล่งน้ำและคุณภาพน้ำผิวดิน และหัวข้อ 1.8 อุทกวิทยา และคุณภาพน้ำใต้ดิน	- โครงการปฏิบัติตามมาตรการที่กำหนดอย่างเคร่งครัด	-	-
3. คุณค่าการใช้ประโยชน์ ของมนุษย์ 3.1 การใช้น้ำ	1.กักเก็บให้คนงานใช้น้ำอย่างประหยัด 2.ตรวจจุดรั่วซึมของระบบท่อ หากพบให้รีบแก้ไขโดยด่วน 3 จัดให้มีถังสำรองน้ำใช้ให้เพียงพอต่อความต้องการ	- โครงการกักเก็บให้คนงานใช้น้ำอย่างประหยัดผ่าน กิจกรรม Morning Talk พร้อมทั้งติดป้ายณรงค์ป้าย ประหยัดน้ำไว้ในโครงการ - โครงการจัดให้มีเจ้าหน้าที่คอยตรวจสอบการรั่วซึมของ เส้นท่อประปาในโครงการ - โครงการจัดให้มีถังสำรองน้ำใช้ที่สามารถสำรองน้ำ ใช้ได้อย่างเพียงพอต่อผู้ใช้งาน	- - -	- ดังภาพที่ 32 และ ภาพที่ 57 - ดังภาพที่ 33 - ดังภาพที่ 34
3.2 การบำบัดน้ำเสีย	1.ติดตั้งบำบัดน้ำเสีย ชนิดเกราะ-กรองเดิมอากาศ ขนาด 20 ลูกบาศก์เมตร/วัน จำนวน 1 ชุด โดยสามารถบำบัดน้ำเสียให้มี ค่า BOD ไม่เกิน 20 มิลลิกรัม/ลิตร และจะระบายน้ำทิ้งที่ผ่าน การบำบัดแล้วลงสู่ท่อระบายน้ำสาธารณะของเมืองพัทยาต่อไป 2.กำหนดให้มีการสูบน้ำออกจากบ่อเกราะเป็นประจำทุกๆ 6 เดือน หรือจนกว่าจะทำการก่อสร้างแล้วเสร็จ	- โครงการจัดให้มีระบบบำบัดน้ำเสียเพื่อบำบัดน้ำเสียที่ เกิดขึ้นจากการใช้น้ำในโครงการ ก่อนปล่อยออกสู่ สาธารณะ - โครงการได้ประสานงานหน่วยงานที่เกี่ยวข้องให้เข้ามา สูบน้ำออกจากบ่อเกราะออกไปกำจัดอย่างถูกวิธี	- -	- ดังภาพที่ 68 - ดังภาพที่ 34 และ ภาคผนวกที่ 17

ตารางที่ 3.1-1 (ต่อ) สรุปผลการปฏิบัติตามมาตรการป้องกันและแก้ไขผลกระทบสิ่งแวดล้อมโครงการ เวย์ โพธิสาร 2 (Vay Pothisan II)
(ชื่อเดิม K-Series Pattaya Potisan 4 (เค-ซีรีส์ พัทยา โพธิสาร 4)) ของบริษัท แสตนลิริ จำกัด (มหาชน)

องค์ประกอบทางสิ่งแวดล้อม และคุณค่าต่างๆ	มาตรการป้องกันและแก้ไขผลกระทบสิ่งแวดล้อม	รายละเอียดการปฏิบัติตามมาตรการฯ	ปัญหา/อุปสรรค และการแก้ไข	เอกสารอ้างอิง รูปภาพหรือเอกสาร
3.2 การบำบัดน้ำเสีย (ต่อ)	<p>3.จัดให้มีคนงานคอยดูแลรักษาความสะอาดห้องน้ำ ห้องส้วม ให้สะอาดอยู่เสมอ และตรวจสอบการรั่วซึมของน้ำจากห้องน้ำห้องส้วม เพื่อไม่ให้ส่งกลิ่นรบกวนผู้พักอาศัยข้างเคียง</p> <p>4.ติดต่อประสานงานกับเมืองพัทยาหรือเอกชนที่ได้รับอนุญาตจากเมืองพัทยาให้มาสูบล้างสิ่งปฏิกูลเพื่อนำไปกำจัดต่อไป</p> <p>5. ดูแลความสะอาดไม่ให้มีแหล่งแพร่เชื้อโรคเพื่อป้องกันสัตว์พาหะนำโรค เช่น แมลงวัน หนู หรือแมลงสาบ เป็นต้น</p>	<p>- โครงการจัดให้มีกิจกรรมการทำความสะอาดห้องน้ำ-ห้องส้วมในโครงการเป็นประจำทุกวัน พร้อมทั้งจัดให้มีเจ้าหน้าที่คอยตรวจสอบการรั่วซึมของเส้นท่อประปาในโครงการ</p> <p>- โครงการได้ติดต่อประสานงานกับหน่วยงานที่เกี่ยวข้องให้เข้ามาสูบล้างสิ่งปฏิกูลเพื่อนำไปกำจัดอย่างถูกวิธี</p> <p>- โครงการจัดให้มีกิจกรรมการฉีดพ่นแมลงเพื่อป้องกันสัตว์พาหะนำโรคในโครงการและบ้านพักคนงาน</p>	<p>-</p> <p>-</p> <p>-</p>	<p>- ดังภาพที่ 29 และภาพที่ 33</p> <p>- ดังภาคผนวกที่ 17</p> <p>- ดังภาพที่ 35</p>
3.3 การระบายน้ำ และการป้องกันน้ำท่วม	<p>1.จัดทำวางระบายน้ำภายในพื้นที่โครงการรวบรวมน้ำเข้าสู่บ่อพักเพื่อให้เกิดการตกตะกอนดิน โดยน้ำหลากที่เกิดจากพื้นที่โครงการจะสูบล้างผ่านรางระบาย เพื่อระบายน้ำออกสู่ท่อระบายน้ำหน้าโครงการ</p> <p>2.ขุดลอกตะกอนดินที่สะสมในบ่อพักเป็นประจำ</p> <p>3. จัดให้มีตะแกรงคัดขยะก่อนระบายน้ำออกจากโครงการ</p>	<p>- โครงการจัดให้มีวางระบายน้ำเพื่อรวบรวมน้ำเข้าสู่บ่อพักน้ำโครงการเพื่อทำการคัดตะกอนดินและเศษมูลฝอยก่อนระบายลงสู่ท่อระบายน้ำสาธารณะ</p> <p>- โครงการจัดให้มีการขุดลอกตะกอนดินบริเวณบ่อพักน้ำเป็นประจำ</p> <p>- โครงการจัดให้มีตะแกรงคัดขยะบริเวณบ่อพักน้ำ เพื่อดักเศษขยะไม่ให้เกิดการอุดตันของท่อระบายน้ำ</p>	<p>-</p> <p>-</p> <p>-</p>	<p>- ดังภาพที่ 30-31 และภาพที่ 37</p> <p>- ดังภาพที่ 36</p> <p>- ดังภาพที่ 37</p>

ตารางที่ 3.1-1 (ต่อ) สรุปผลการปฏิบัติตามมาตรการป้องกันและแก้ไขผลกระทบสิ่งแวดล้อมโครงการ เวย์ โพธิสาร 2 (Vay Pothisan II)
(ชื่อเดิม K-Series Pattaya Potisan 4 (เค-ซีรีส์ พัทยา โพธิสาร 4)) ของบริษัท แสตนลิริ จำกัด (มหาชน)

องค์ประกอบทางสิ่งแวดล้อมและคุณค่าต่างๆ	มาตรการป้องกันและแก้ไขผลกระทบสิ่งแวดล้อม	รายละเอียดการปฏิบัติตามมาตรการฯ	ปัญหา/อุปสรรคและการแก้ไข	เอกสารอ้างอิงรูปภาพหรือเอกสาร
3.4 การจัดการมูลฝอยและสิ่งปฏิกูล (ต่อ)	1.จัดเตรียมถังรองรับมูลฝอยขนาด 240 ลิตร จำนวน 8 ถัง วางไว้ในบริเวณพื้นที่ก่อสร้าง แยกเป็นมูลฝอยย่อยสลายได้ 2 ใบ มูลฝอยทั่วไป 2 ใบ มูลฝอยรีไซเคิล 2 ใบ และมูลฝอยอันตรายอีก 2 ใบ นอกจากนี้จัดให้มีถังขยะติดเชื้อ (รองรับด้วยถุงขยะสีแดง) ขนาด 50 ลิตร จำนวน 1 ถัง ซึ่งเป็นภาชนะรองรับที่ไม่มีการรั่วซึม พร้อมทั้งมีฝาปิดป้องกันน้ำฝนและการส่งกลิ่นเหม็น และในแต่ละวันต้องจัดให้มีผู้รับผิดชอบในการรวบรวมมูลฝอยตามจุดต่างๆ เพื่อให้รถเก็บขนมูลฝอยของเมืองพัทยามาเก็บขนไปกำจัดต่อไป และกำชับให้คนงานทิ้งมูลฝอยลงในภาชนะ	- โครงการจัดให้มีถังรองรับมูลฝอยแยกประเภทวางไว้บริเวณจุดต่างๆในโครงการอย่างเพียงพอต่อจำนวนการใช้งาน พร้อมทั้งติดป้ายเครื่องหมายให้ถูกต้องที่บริเวณพื้นที่โครงการ และประสานงานให้เมืองพัทยามาเก็บขนไปกำจัด	-	- ดังภาพที่ 38-42 และภาคผนวกที่ 18
	2.จัดให้มีการคัดแยกมูลฝอยอันตราย และเก็บรวบรวมไว้เมื่อมีปริมาณมากพอ โครงการจะติดต่อเอกชนที่ได้รับอนุญาตจากกรมโรงงานอุตสาหกรรมเข้ามารับไปกำจัดทุก 3 เดือน หรือตามความเหมาะสมของปริมาณมูลฝอย เพื่อนำไปกำจัดตามหลักวิชาการต่อไป	- โครงการรณรงค์ให้คนงานคัดแยกมูลฝอยอันตรายในโครงการผ่านกิจกรรม Morning Talk ทั้งนี้หากมีปริมาณมากพอ โครงการจะติดต่อเอกชนที่ได้รับอนุญาตจากกรมโรงงานอุตสาหกรรมเข้ามารับไปกำจัดอย่างถูกวิธี	-	- ดังภาพที่ 38-42 และภาคผนวกที่ 18
	3.ไม่นำเศษวัสดุก่อสร้างไปทิ้งในพื้นที่สาธารณะ หรือสถานที่ที่อาจส่งผลกระทบต่อผู้พักอาศัยอยู่ในบริเวณนั้นๆ	- โครงการกำชับคนงานผ่านกิจกรรม Morning Talk ไม่ให้นำเศษวัสดุก่อสร้างไปทิ้งบริเวณพื้นที่สาธารณะ โดยเด็ดขาด	-	- ดังภาพที่ 57

ตารางที่ 3.1-1 (ต่อ) สรุปผลการปฏิบัติตามมาตรการป้องกันและแก้ไขผลกระทบสิ่งแวดล้อมโครงการ เวย์ โพธิสาร 2 (Vay Pothisan II)
(ชื่อเดิม K-Series Pattaya Potisan 4 (เค-ซีรีส์ พัทยา โพธิสาร 4)) ของบริษัท แสตนลิริ จำกัด (มหาชน)

องค์ประกอบทางสิ่งแวดล้อม และคุณค่าต่างๆ	มาตรการป้องกันและแก้ไขผลกระทบสิ่งแวดล้อม	รายละเอียดการปฏิบัติตามมาตรการฯ	ปัญหา/อุปสรรค และการแก้ไข	เอกสารอ้างอิง รูปภาพหรือเอกสาร
3.4 การจัดการมูลฝอยและ สิ่งปฏิกูล (ต่อ)	4.ติดต่อประสานงานให้เมืองพัทยาที่เกี่ยวข้องเข้ามาเก็บไป กำจัดตามหลักสุขาภิบาล ไม่ให้มีมูลฝอยตกค้าง 5.ตรวจสอบสภาพภาชนะรองรับมูลฝอยเป็นประจำสม่ำเสมอ เพื่อป้องกันแมลงและสัตว์พาหะนำโรคใช้เป็นที่อยู่อาศัย แหล่งอาหาร กรณีที่พบว่าภาชนะรองรับมูลฝอยชำรุดเสียหาย ต้องซ่อมแซมหรือเปลี่ยนภาชนะใหม่ใช้แทน 6. กำหนดให้ผู้รับเหมาแยกเศษวัสดุก่อสร้างเก็บและรวบรวม ไว้เป็นสัดส่วนในพื้นที่ที่เหมาะสมและจัดให้มีระบบการ คัดแยกและนำกลับมาใช้ประโยชน์ เช่น ไม้แบบนำกลับมาใช้ ใหม่ได้ มูลฝอยที่ไม่สามารถนำกลับมาใช้ประโยชน์ได้อีก ผู้รับเหมาจะทิ้งลงถังรองรับ เพื่อขายให้ผู้รับซื้อของเก่าต่อไป 7.กำหนดให้มีเจ้าหน้าที่ให้ความรู้เกี่ยวกับการคัดแยกมูลฝอย ที่ถูกต้องให้กับคนงาน รวมถึงรณรงค์/ประชาสัมพันธ์ ให้คนงานทุกคนมีส่วนร่วมในการคัดแยกมูลฝอย ณ ดันทาง ตั้งแต่แหล่ง กำเนิด ด้วยหลัก 3 R ได้แก่ ใช้น้อย (Reduce) ใช้ ซ้ำ (Reuse) และนำกลับมาใช้ใหม่ (Recycle)	- โครงการได้ประสานงานให้เมืองพัทยาเข้ามาเก็บขน มูลฝอยไปกำจัดอย่างถูกต้อง - โครงการจัดให้มีเจ้าหน้าที่คอยตรวจสอบภาชนะรองรับ มูลฝอยเป็นประจำเพื่อป้องกันแมลงและสัตว์พาหะนำโรค ทั้งนี้ หากพบว่าภาชนะรองรับมูลฝอยชำรุดเสียหาย โครงการจะรีบดำเนินการแก้ไขโดยทันที - โครงการกำชับให้คนงานคัดแยกเศษวัสดุก่อสร้างไว้เป็น สัดส่วนในพื้นที่ที่เหมาะสม และจัดให้มีระบบการคัดแยก และนำกลับมาใช้ประโยชน์ ซึ่งมูลฝอยที่ไม่สามารถนำ กลับมาใช้ประโยชน์ได้อีกผู้รับเหมาจะทิ้งลงถังรองรับ เพื่อขายให้ผู้รับซื้อของเก่าต่อไป - โครงการได้จัดให้มีกิจกรรมการให้ความรู้ในการคัดแยก ขยะผ่านกิจกรรมMorning Talk พร้อมทั้งจัดให้มีการคิด ป้ายประชาสัมพันธ์การคัดแยกขยะไว้บริเวณบอร์ด ประชาสัมพันธ์โครงการ	- - - -	- ดังภาพผนวกที่ 18 - ดังภาพที่ 41 - ดังภาพที่ 40 และ ภาพที่ 42 - ดังภาพที่ 40,42 และ ภาพที่ 57

ตารางที่ 3.1-1 (ต่อ) สรุปผลการปฏิบัติตามมาตรการป้องกันและแก้ไขผลกระทบสิ่งแวดล้อมโครงการ เวย์ โพธิสาร 2 (Vay Pothisan II)
(ชื่อเดิม K-Series Pattaya Potisan 4 (เค-ซีรีส์ พัทยา โพธิสาร 4)) ของบริษัท แสตนลิตี้ จำกัด (มหาชน)

องค์ประกอบทางสิ่งแวดล้อม และคุณค่าต่างๆ	มาตรการป้องกันและแก้ไขผลกระทบสิ่งแวดล้อม	รายละเอียดการปฏิบัติตามมาตรการฯ	ปัญหา/อุปสรรค และการแก้ไข	เอกสารอ้างอิง รูปภาพหรือเอกสาร
3.5 การใช้ไฟฟ้าและการ อนุรักษ์พลังงาน	1.กักขังให้คนงานใช้ไฟฟ้าอย่างประหยัด 2.ตรวจสอบระบบสายไฟฟ้า และอุปกรณ์ไฟฟ้าต่างๆ ให้อยู่ ในสภาพพร้อมใช้งานเสมอและซ่อมแซมทันทีเมื่อพบว่า ชำรุดเสียหาย	- โครงการกักขังให้คนงานใช้ไฟฟ้าอย่างประหยัด พร้อมทั้ง ติดประหยัไฟฟ้าไว้บริเวณบอร์ดประชาสัมพันธ์ - โครงการจัดให้มีเจ้าหน้าที่คอยตรวจสอบระบบไฟฟ้าให้ อยู่ในสภาพดี ทั้งนี้หากพบว่าการชำรุดโครงการจะรีบ ดำเนินการแก้ไขทันที	- -	- ดังภาพที่ 43 และ ภาพที่ 57 - ดังภาคผนวกที่ 19
3.6 ความปลอดภัยและ การป้องกันอัคคีภัย	1.การเดินสายไฟทุกชั้นตอนต้องกระทำอย่างถูกหลักวิชาการ 2.ออกกฎไม่ให้คนงานสูบบุหรี่ในขณะที่ปฏิบัติงาน 3.จัดเตรียมถังดับเพลิงเคมีชนิดมือถือไว้ในบริเวณที่สามารถ มองเห็นได้ชัดเจน เพื่อนำไปใช้ได้สะดวกและสังเกตเห็นได้ ง่ายเพื่อป้องกันและลดอันตรายที่อาจจะเกิดขึ้น 4.จัดให้มีการอบรมให้คนงานก่อสร้างรู้จักการใช้อุปกรณ์ ป้องกันอัคคีภัยอย่างถูกวิธี 5.จัดให้มียามรักษาความปลอดภัยตลอด 24 ชั่วโมง โดยไม่ให้ บุคคลภายนอกเข้าสู่พื้นที่โครงการในระยะสิ้นสุดการ ก่อสร้างก่อนได้รับอนุญาต	- โครงการจัดให้มีวิศวกรของโครงการคอยควบคุมการเดิน สายไฟโดยดำเนินการอย่างถูกหลักวิชาการ - โครงการจัดให้มีกฎระเบียบคอยควบคุมคนงาน และ กักขังให้คนงานสูบบุหรี่ในพื้นที่ที่โครงการเตรียมไว้ให้ โดยห้ามมิให้สูบบุหรี่ขณะทำงานโดยเด็ดขาด - โครงการจัดให้มีถังดับเพลิงเคมีชนิดมือถือวางไว้ในบริเวณ พื้นที่ต่างๆในโครงการ - โครงการได้จัดให้มีการอบรมคนงานเกี่ยวกับการใช้ อุปกรณ์ป้องกันอัคคีภัยอย่างถูกวิธี - โครงการจัดให้มีเจ้าหน้าที่รักษาความปลอดภัยดูแล โครงการตลอด 24 ชั่วโมง พร้อมทั้งติดป้ายแสดง เขตก่อสร้าง บุคคลภายนอกห้ามเข้าไว้ด้านหน้าโครงการ	- - - -	- ดังภาคผนวกที่ 4 - ดังภาพที่ 44-45 และ ภาคผนวกที่ 20 - ดังภาพที่ 46 - ดังภาคผนวกที่ 21 - ดังภาพที่ 2 และภาพ ที่ 47

ตารางที่ 3.1-1 (ต่อ) สรุปผลการปฏิบัติตามมาตรการป้องกันและแก้ไขผลกระทบสิ่งแวดล้อมโครงการ เวย์ โพธิสาร 2 (Vay Pothisan II)
(ชื่อเดิม K-Series Pattaya Potisan 4 (เค-ซีรีส์ พัทยา โพธิสาร 4)) ของบริษัท แสตนลิริ จำกัด (มหาชน)

องค์ประกอบทางสิ่งแวดล้อม และคุณค่าต่างๆ	มาตรการป้องกันและแก้ไขผลกระทบสิ่งแวดล้อม	รายละเอียดการปฏิบัติตามมาตรการฯ	ปัญหา/อุปสรรค และการแก้ไข	เอกสารอ้างอิง รูปภาพหรือเอกสาร
3.6 ความปลอดภัยและ การป้องกันอัคคีภัย (ต่อ)	6. เก็บวัสดุที่อาจก่อให้เกิดไฟไหม้แยกออกจากบริเวณที่มีการเชื่อม หรือบริเวณที่มีประกายไฟ 7. จัดให้มีแผนปฏิบัติการและระงับอัคคีภัยเก็บไว้ภายในพื้นที่ ก่อสร้างโครงการ	- ปัจจุบันโครงการไม่มีการใช้วัตถุไวไฟในโครงการ ทั้งนี้ขณะที่โครงการมีการใช้อุปกรณ์ดังกล่าว โครงการปฏิบัติตามมาตรการที่กำหนด - โครงการจัดให้มีแผนฉุกเฉินกรณีเกิดเหตุเพลิงไหม้ ไว้ภายในพื้นที่ก่อสร้างโครงการเรียบร้อยแล้ว	- -	- - ดังภาพผนวกที่ 21
3.7 การคมนาคม/ การจราจร	1. หากมีความเสียหายต่อผิวจราจรบนถนนเข้า - ออกหน้าโครงการ โครงการต้องดำเนินการซ่อมแซมทันที และทำให้คืนเดิมเมื่อ สิ้นสุดการก่อสร้าง 2. ชนส่งเฉพาะในช่วงเวลา 09.00-15.00 น. หลีกเลี่ยงช่วงเวลา เร่งด่วน ซึ่งไม่รบกวนการพักผ่อนของผู้พักอาศัยใกล้เคียง และ ชุมชนที่ใช้เป็นเส้นทางขนส่งวัสดุก่อสร้าง 3. ติดตั้งป้ายแสดงทางเข้า - ออก ในระยะที่สามารถมองเห็นได้ง่าย ก่อนเข้าสู่พื้นที่โครงการทั้งสองโครงการ เพื่อให้ผู้ขับขี่ยานพาหนะ ที่จะเลี้ยวเข้าสู่โครงการ ชะลอรถและเตรียมพร้อมก่อนเข้าโครงการ และไม่เกิดความสับสนในการสัญจรเข้าออกจากทั้งสองโครงการ	- ปัจจุบันถนนบริเวณด้านหน้าโครงการยังไม่เกิด ความเสียหาย ทั้งนี้หากถนนบริเวณด้านหน้า โครงการเกิดความเสียหายโครงการจะรีบดำเนินการ แก้ไขโดยทันที - โครงการได้กำชับให้มีการขนส่งวัสดุก่อสร้างใน ช่วงเวลากลางวัน พร้อมทั้งติดป้ายแสดงระยะเวลา การขนส่งวัสดุไว้บริเวณด้านหน้าโครงการอย่าง ชัดเจน - โครงการได้ติดป้ายแสดงทางเข้า-ออกโครงการ อย่างชัดเจนเพื่อให้ผู้ขับขี่เตรียมพร้อมก่อนเข้า โครงการ และไม่เกิดความสับสนในการสัญจรเข้า ออกจากทั้งสองโครงการ	- - -	- ดังภาพที่ 22 - ดังภาพที่ 21 - ดังภาพที่ 50

ตารางที่ 3.1-1 (ต่อ) สรุปผลการปฏิบัติตามมาตรการป้องกันและแก้ไขผลกระทบสิ่งแวดล้อมโครงการ เวย์ โพธิสาร 2 (Vay Pothisan II)
(ชื่อเดิม K-Series Pattaya Potisan 4 (เค-ซีรีส์ พัทยา โพธิสาร 4)) ของบริษัท แสตนลิริ จำกัด (มหาชน)

องค์ประกอบทางสิ่งแวดล้อม และคุณค่าต่างๆ	มาตรการป้องกันและแก้ไขผลกระทบสิ่งแวดล้อม	รายละเอียดการปฏิบัติตามมาตรการฯ	ปัญหา/อุปสรรค และการแก้ไข	เอกสารอ้างอิง รูปภาพหรือเอกสาร
3.7 การคมนาคม/ การจราจร (ต่อ)	4.จำกัดความเร็วของรถบรรทุกที่ใช้ในการขนส่งวัสดุก่อสร้าง รถยนต์เข้า - ออก โครงการรวมถึงรถของผู้รับเหมา ไม่ให้เกิน 30 กิโลเมตร/ชั่วโมง 5.ห้ามไม่ให้ผู้รับเหมาจอดรถ หรือกองวัสดุก่อสร้างในบริเวณ ไหล่ทางของถนนสาธารณะ โดยเฉพาะด้านหน้าโครงการ เพื่อไม่ให้กีดขวางการจราจร 6. จัดให้มีเจ้าหน้าที่รักษาความปลอดภัยคอยอำนวยความสะดวก ให้กับรถที่จะเข้า-ออกจากโครงการ ให้สามารถเข้า- ออกได้โดยสะดวกและปลอดภัย ไม่กีดขวางการจราจร 7.จัดเตรียมพื้นที่จอดรถยนต์และกองเก็บวัสดุก่อสร้างภายใน โครงการอย่างเพียงพอสะดวกต่อการเข้า - ออกโครงการ 8. จัดให้มีการขนส่งวัสดุอุปกรณ์ก่อสร้างที่มีความถี่ในการ ขนส่งไม่เกินอาทิตย์ละ 1 ครั้ง เพื่อหลีกเลี่ยงปัญหาการจราจร 9.ใช้ผ้าใบคลุมวัสดุอุปกรณ์ก่อสร้างขณะขนส่งให้มิดชิดและ แน่นหนา เพื่อป้องกันการตกหล่นของวัสดุอุปกรณ์ก่อสร้าง และกรณีที่มีความยาวของวัสดุก่อสร้างมากกว่ากระเบาะบรรทุก จะต้องติดตั้งสัญญาณให้รถยนต์ที่ตามหลังมองเห็นชัดเจน และเป็นไปตามข้อกำหนดของกรมการขนส่งทางบก	- โครงการกำชับให้ผู้ขับขี่รถเข้า-ออกโครงการควบคุม ความเร็วของรถ พร้อมทั้งจัดให้มีการติดตั้งป้ายจำกัด ความเร็วบริเวณโครงการอย่างชัดเจน - โครงการจัดให้มีพื้นที่จอดรถในบริเวณพื้นที่โครงการ พร้อมทั้งกำชับไม่ให้จอดรถบริเวณไหล่ทางสาธารณะ ด้านหน้าโครงการผ่านกิจกรรม Morning Talk - โครงการจัดให้มีเจ้าหน้าที่รักษาความปลอดภัยดูแล โครงการตลอด 24 ชั่วโมง - โครงการจัดให้มีพื้นที่จอดรถบริเวณพื้นที่โครงการอย่าง เพียงพอ - โครงการปฏิบัติตามมาตรการที่กำหนดอย่างเคร่งครัด - โครงการกำชับผู้รับเหมาให้ใช้ผ้าใบปิดคลุมท้าย รถบรรทุกเพื่อป้องกันการตกหล่นของวัสดุอุปกรณ์ ก่อสร้างบนทางสาธารณะ	- - - - - - -	- ดังภาพที่ 25 - ดังภาพที่ 51 และ ภาพที่ 57 - ดังภาพที่ 47 - ดังภาพที่ 51 - - ดังภาพที่ 8

ตารางที่ 3.1-1 (ต่อ) สรุปผลการปฏิบัติตามมาตรการป้องกันและแก้ไขผลกระทบสิ่งแวดล้อมโครงการ เวย์ โพธิสาร 2 (Vay Pothisan II)
(ชื่อเดิม K-Series Pattaya Potisan 4 (เค-ซีรีส์ พัทยา โพธิสาร 4)) ของบริษัท แสตนลิริ จำกัด (มหาชน)

องค์ประกอบทางสิ่งแวดล้อม และคุณค่าต่างๆ	มาตรการป้องกันและแก้ไขผลกระทบสิ่งแวดล้อม	รายละเอียดการปฏิบัติตามมาตรการฯ	ปัญหา/อุปสรรค และการแก้ไข	เอกสารอ้างอิง รูปภาพหรือเอกสาร
3.7 การคมนาคม/ การจราจร (ต่อ)	10. ควบคุมรถที่ใช้ขนส่งวัสดุอุปกรณ์ก่อสร้างไม่ให้บรรทุกน้ำหนักเกินเพราะอาจทำให้ถนนชำรุด	- โครงการกำชับผู้รับเหมาไม่ให้บรรทุกวัสดุก่อสร้างเกินน้ำหนักที่กฎหมายกำหนด ทั้งนี้โครงการได้ติดป้ายแสดงควบคุมน้ำหนักรถที่ใช้ในการขนส่ง	-	- ดังภาพที่ 52
	11. กำชับให้พนักงานขับรถทุกคนปฏิบัติตามกฎจราจรอย่างเคร่งครัด และกำชับให้ระมัดระวังเป็นพิเศษช่วงผ่านชุมชน	- โครงการกำชับผู้รับเหมาผ่านกิจกรรม Morning Talk โดยให้พนักงานขับรถทุกคนปฏิบัติตามกฎจราจรอย่างเคร่งครัด และกำชับให้ระมัดระวังเป็นพิเศษช่วงผ่านชุมชน	-	- ดังภาพที่ 57
	12. หากติดปัญหาเรื่องของรถยนต์ ที่จอดกีดขวางริมถนนสาธารณะ หน้าโครงการ หรือเส้นทางเข้า-ออกโครงการ ซึ่งอาจจะเป็นอุปสรรคต่อการขนส่งเข้าออกโครงการและก่อให้เกิดปัญหาด้านจราจรภายนอกพื้นที่โครงการ โครงการต้องรีบประสานงานกับเจ้าหน้าที่ตำรวจฝ่ายงานจราจรของสถานีตำรวจท้องที่ ซึ่งดูแลรับผิดชอบในพื้นที่โครงการ ให้เข้ามาดูแลกวดขันเกี่ยวกับปัญหาดังกล่าว รวมถึงจะแจ้งชุมชนรอบข้างให้ทราบก่อนล่วงหน้าที่จะมีการขนส่งในระยะสิ้นสุดการก่อสร้างโครงการ	- ปัจจุบันโครงการยังไม่พบปัญหารถที่จอดกีดขวางบริเวณถนนสาธารณะหน้าโครงการ ทั้งนี้หากโครงการพบปัญหาดังกล่าว โครงการจะรีบดำเนินการตามมาตรการที่กำหนด	-	-
	13. กำหนดจัดทำป้ายผ้าหรือไวนิลระบุชื่อโครงการ และผู้รับเหมา พร้อมหมายเลขโทรศัพท์ติดไว้ที่รถขนส่งวัสดุก่อสร้างเพื่อให้ประชาชนที่ได้รับผลกระทบสามารถแจ้งเรื่องร้องเรียนได้	- โครงการได้จัดให้มีการติดป้ายหมายเลขโทรศัพท์ไว้บริเวณรถขนส่งเพื่อให้ประชาชนที่ได้รับผลกระทบสามารถแจ้งเรื่องร้องเรียนได้	-	- ดังภาพที่ 53

ตารางที่ 3.1-1 (ต่อ) สรุปผลการปฏิบัติตามมาตรการป้องกันและแก้ไขผลกระทบสิ่งแวดล้อมโครงการ เวย์ โพธิสาร 2 (Vay Pothisan II)
(ชื่อเดิม K-Series Pattaya Potisan 4 (เค-ซีรีส์ พัทยา โพธิสาร 4)) ของบริษัท แสตนลิริ จำกัด (มหาชน)

องค์ประกอบทางสิ่งแวดล้อม และคุณค่าต่างๆ	มาตรการป้องกันและแก้ไขผลกระทบสิ่งแวดล้อม	รายละเอียดการปฏิบัติตามมาตรการฯ	ปัญหา/อุปสรรค และการแก้ไข	เอกสารอ้างอิง รูปภาพหรือเอกสาร
4. คุณค่าต่อคุณภาพชีวิต 4.1 การประเมินผลกระทบ ด้านสภาพเศรษฐกิจสังคม และการมีส่วนร่วมของ ประชาชน	1.โครงการจัดให้มีแผนประชาสัมพันธ์โครงการให้ชุมชนโดยรอบทราบแผนการดำเนินการโครงการอย่างต่อเนื่องตั้งแต่เริ่มต้นก่อสร้างโครงการ โดยประสานงานกับผู้นำชุมชนโดยรอบพื้นที่โครงการ	- โครงการจัดให้มีเจ้าหน้าที่เข้าประชาสัมพันธ์โครงการให้ชุมชนโดยรอบทราบแผนการดำเนินการโครงการอย่างต่อเนื่อง	-	- ดังภาพผนวกที่ 22
	2.จัดให้มีการรับเรื่องร้องเรียนตลอดระยะสิ้นสุดการก่อสร้างกรณีที่เกิดกรณีไม่ได้จะจัดให้มีคณะกรรมการประสานงานจากการพัฒนาโครงการ โดยมีหน้าที่ในการตรวจสอบและแก้ไขปัญหาข้อร้องเรียนจากการพัฒนาโครงการ เพื่อทำการรับเรื่องราวเกี่ยวกับผลกระทบทางด้านสิ่งแวดล้อมและเหตุรำคาญตรวจสอบข้อเท็จจริง หาสาเหตุและแนวทางในการแก้ไขปัญหาให้ผู้ได้รับผลกระทบ/ผู้ร้องเรียน รับทราบ	- โครงการจัดให้มีเจ้าหน้าที่รับเรื่องร้องเรียนประจำโครงการซึ่งในรอบระหว่างเดือนกรกฎาคม-ธันวาคม 2567โครงการยังไม่พบเรื่องร้องเรียน ทั้งนี้หากมีผู้ได้รับผลกระทบโครงการจะดำเนินการแก้ไขตามมาตรการที่กำหนด	-	- ดังภาพผนวกที่ 5-6
	3.ติดตั้งป้ายประกาศเกี่ยวกับโครงการ ระยะก่อสร้างและข้อความแสดงการขอภัยที่อาจไม่ได้รับความสะดวกเนื่องจากการก่อสร้าง เพื่อสร้างความเข้าใจกับประชาชน	- โครงการได้ติดป้ายป้ายเตือนต่างๆไว้บริเวณพื้นที่โครงการก่อสร้าง พร้อมทั้งติดป้ายแสดงเขตพื้นที่ก่อสร้างไว้บริเวณด้านหน้าโครงการอย่างชัดเจน	-	- ดังภาพที่ 2 และภาพที่ 49
	4.ให้นำข้อคิดเห็นจากการสำรวจความคิดเห็นมากำหนดเป็นมาตรการป้องกันและลดผลกระทบสิ่งแวดล้อม และหากมีการร้องเรียนขณะดำเนินการก่อสร้างจะต้องดำเนินการแก้ไขโดยทันที	- โครงการปฏิบัติตามมาตรการที่กำหนด ซึ่งปัจจุบันโครงการยังไม่พบเรื่องร้องเรียนจากการก่อสร้าง	-	-

ตารางที่ 3.1-1 (ต่อ) สรุปผลการปฏิบัติตามมาตรการป้องกันและแก้ไขผลกระทบสิ่งแวดล้อมโครงการ เวย์ โพธิสาร 2 (Vay Pothisan II)
(ชื่อเดิม K-Series Pattaya Potisan 4 (เค-ซีรีส์ พัทยา โพธิสาร 4)) ของบริษัท แสตนลิริ จำกัด (มหาชน)

องค์ประกอบทางสิ่งแวดล้อม และคุณค่าต่างๆ	มาตรการป้องกันและแก้ไขผลกระทบสิ่งแวดล้อม	รายละเอียดการปฏิบัติตามมาตรการฯ	ปัญหา/อุปสรรค และการแก้ไข	เอกสารอ้างอิง รูปภาพหรือเอกสาร
4.1 การประเมินผลกระทบ ด้านสภาพเศรษฐกิจสังคม และการมีส่วนร่วมของ ประชาชน (ต่อ)	5.จัดให้มีการแสดงรายละเอียดการประชาสัมพันธ์ มาตรการป้องกันและแก้ไขผลกระทบสิ่งแวดล้อม และ มาตรการติดตามตรวจสอบผลกระทบสิ่งแวดล้อมที่ โครงการต้องปฏิบัติตามอย่างเคร่งครัดคิดไว้บริเวณพื้นที่ โครงการตลอดระยะสิ้นสุดการก่อสร้างให้ประชาชนที่ อาศัยอยู่โดยรอบพื้นที่โครงการสามารถเห็นได้ชัดเจน 6.กำชับให้ผู้รับเหมากายใต้การกำกับของบริษัท แสตนลิริ จำกัด (มหาชน) ดูแลพื้นที่โครงการและบริเวณบ้านพัก คนงานให้เป็นระเบียบตลอดระยะก่อสร้าง	- โครงการจัดให้มีการติดป้ายประชาสัมพันธ์มาตรการป้องกัน และแก้ไขผลกระทบสิ่งแวดล้อม และมาตรการติดตาม ตรวจสอบผลกระทบสิ่งแวดล้อมที่โครงการต้องปฏิบัติไว้ บริเวณด้านหน้าโครงการอย่างชัดเจน	-	- ดังภาพที่ 14
		- โครงการปฏิบัติตามมาตรการที่กำหนดโดยจัดให้มี เจ้าหน้าที่รักษาความปลอดภัยคอยดูแล โครงการและบริเวณ บ้านพักคนงานให้เป็นระเบียบตลอดระยะก่อสร้าง	-	- ดังภาพที่ 47
4.2 อาชีวอนามัยและความ ปลอดภัย	1.ก่อนดำเนินการก่อสร้าง เจ้าหน้าที่จากบริษัทผู้รับเหมา ต้องเข้าไปแจ้งต่อผู้พักอาศัยที่อยู่ติดกับโครงการ และให้ หมายเลขโทรศัพท์ของเจ้าหน้าที่ควบคุมการก่อสร้าง เพื่อให้สามารถติดต่อกับโครงการได้โดยตรง 2.จัดทำรั้วโดยใช้วัสดุ Metal Sheet หนา 1.27 มิลลิเมตร หรือวัสดุเทียบเท่า ความสูง 3 เมตร โดยรอบพื้นที่ โครงการที่สามารถลดเสียงลงเมื่อผ่านกำแพงกันเสียงได้ 25 dB (A) และใช้เป็นรั้วโครงการ	- โครงการได้จัดให้มีการสำรวจบ้านข้างเคียงก่อนดำเนินการ ก่อสร้างโครงการ พร้อมทั้งจัดให้มีเจ้าหน้าที่รับเรื่องร้องเรียน ประจำโครงการเพื่อให้ผู้ที่ได้รับผลกระทบสามารถติดต่อได้ อย่างสะดวก ทั้งนี้หากพบว่ามีกรร้องเรียนจากผู้ที่ได้รับ ผลกระทบโครงการจะดำเนินการแก้ไขโดยทันที - โครงการจัดให้มีรั้วบริเวณโดยรอบพื้นที่โครงการปิดกั้นตาม แนวเขตที่ดินต่อที่สาธารณะและที่ดินต่างเจ้าของ เพื่อป้องกัน วัสดุตกหล่นด้วย และบดบังมลพิษที่เกิดจากการก่อสร้าง และ ติดตั้งป้ายแสดงเขตพื้นที่ก่อสร้าง	-	- ดังภาคผนวกที่ 5 และภาคผนวกที่ 15
			-	- ดังภาพที่ 1

ตารางที่ 3.1-1 (ต่อ) สรุปผลการปฏิบัติตามมาตรการป้องกันและแก้ไขผลกระทบสิ่งแวดล้อมโครงการ เวย์ โพธิสาร 2 (Vay Pothisan II)
(ชื่อเดิม K-Series Pattaya Potisan 4 (เค-ซีรีส์ พัทยา โพธิสาร 4)) ของบริษัท แสตนลิริ จำกัด (มหาชน)

องค์ประกอบทาง สิ่งแวดล้อมและคุณค่าต่างๆ	มาตรการป้องกันและแก้ไขผลกระทบสิ่งแวดล้อม	รายละเอียดการปฏิบัติตามมาตรการฯ	ปัญหา/อุปสรรค และการแก้ไข	เอกสารอ้างอิง รูปภาพหรือเอกสาร
4.2 อาชีวอนามัยและความปลอดภัย (ต่อ)	3. ขณะทำโครงสร้างต้องทำ Chain Link ยื่นจากอาคาร เพื่อกันเศษวัสดุร่วงหล่นและย้ายตามไปทุก 23 ชั้น เมื่อย้าย Chain Link ไปแล้วต้องทำการติดตั้งผ้าใบ Mesh Sheet ชนิดกันไฟลาม กันรอบอาคาร โดยใช้โครงเหล็กขึงทุกชั้น	- ปัจจุบันโครงการดำเนินการก่อสร้างแล้วเสร็จ ทั้งนี้ ขณะที่โครงการอยู่ในช่วงงานโครงสร้างอาคาร โครงการปฏิบัติตามมาตรการที่กำหนดอย่างเคร่งครัด	-	- ดังภาพที่ 7 ภาพที่ 67 ภาคผนวกที่ 12 และ ภาคผนวกที่ 14
	4.บริเวณทางเข้า-ออก ต้องมีเจ้าหน้าที่รักษาความปลอดภัยดูแลการเข้า-ออกของยานพาหนะตลอด 24 ชั่วโมง เพื่อความปลอดภัยและเป็นระเบียบเรียบร้อย	- โครงการจัดให้มีเจ้าหน้าที่รักษาความปลอดภัยคอยอำนวยความสะดวกบริเวณด้านหน้าโครงการตลอดเวลา	-	- ดังภาพที่ 47
	5.ติดป้ายแนะนำการทำงาน ป้ายเตือน เพื่อให้คนงานก่อสร้างปฏิบัติงานได้อย่างถูกต้อง	- โครงการได้ติดป้ายเตือนต่างๆบริเวณพื้นที่โครงการ เพื่อให้คนงานก่อสร้างปฏิบัติงานได้อย่างถูกต้อง	-	- ดังภาพที่ 49
	6.จัดเตรียมอุปกรณ์ป้องกันอุบัติเหตุในระหว่างการทำงานให้กับคนงาน เช่น หมวกนิรภัย แวนตานิรภัย หน้ากากกันฝุ่นปลั๊กเสียบหู หู งู มือ เป็นต้น	- โครงการจัดให้มีอุปกรณ์ป้องกันอันตรายส่วนบุคคลไว้สำหรับคนงานในโครงการ พร้อมทั้งกำชับให้คนงานสวมใส่อุปกรณ์ขณะปฏิบัติงาน	-	- ดังภาพที่ 26
	7.จัดอบรมชี้แจงมาตรการรักษาความปลอดภัยแก่หัวหน้าคนงาน หรือจัดหาคู่มือรักษาความปลอดภัยในการก่อสร้างให้ผู้ปฏิบัติงานในระดับหัวหน้างาน พร้อมชี้แจงในเรื่องความปลอดภัยให้ดียิ่งขึ้น	- โครงการจัดให้มีคู่มือความปลอดภัยในการก่อสร้างให้ผู้ปฏิบัติงานในระดับหัวหน้างานได้ปฏิบัติตาม	-	- ดังภาคผนวกที่ 24
	8.ควบคุมดูแลและสอดส่องการใช้ไฟฟ้าและจัดเตรียมอุปกรณ์ดับเพลิงที่จำเป็น	- โครงการจัดให้มีเจ้าหน้าที่ความปลอดภัยคอยตรวจสอบและดูแลการใช้ไฟฟ้า พร้อมทั้งจัดให้มีถังดับเพลิงในบริเวณพื้นที่ต่างๆในโครงการอย่างเพียงพอ	-	- ดังภาพที่ 46 และ ภาคผนวกที่ 23

**ตารางที่ 3.1-1 (ต่อ) สรุปผลการปฏิบัติตามมาตรการป้องกันและแก้ไขผลกระทบสิ่งแวดล้อมโครงการ เวย์ โพธิสาร 2 (Vay Pothisan II)
(ชื่อเดิม K-Series Pattaya Potisan 4 (เค-ซีรีส์ พัทยา โพธิสาร 4)) ของบริษัท แสตนลิริ จำกัด (มหาชน)**

องค์ประกอบทาง สิ่งแวดล้อมและคุณค่าต่างๆ	มาตรการป้องกันและแก้ไขผลกระทบสิ่งแวดล้อม	รายละเอียดการปฏิบัติตามมาตรการฯ	ปัญหา/อุปสรรค และการแก้ไข	เอกสารอ้างอิง รูปภาพหรือเอกสาร
4.2 อาชีวอนามัยและความปลอดภัย (ต่อ)	<p>9.จัดให้มีป้ายงานก่อสร้าง ป้ายแสดงกฎระเบียบความปลอดภัย ความสะอาด และความเป็นระเบียบเรียบร้อยในการทำงานสำหรับคนงาน ป้ายเตือน และป้ายความปลอดภัยต่างๆ ต้องติดตั้งอย่างเหมาะสมและเพียงพอ</p> <p>10.จัดให้มีป้อมยามและเจ้าหน้าที่รักษาความปลอดภัยประจำสถานที่ก่อสร้างตลอด 24 ชั่วโมง จนถึงวันที่ทำงานแล้วเสร็จและวันส่ง/รับมอบงานให้แก่เจ้าของโครงการ</p> <p>11.กำหนดให้ผู้รับเหมากำชับให้คนงานต้องปฏิบัติงานด้านความปลอดภัย อาชีวอนามัยและสภาพแวดล้อมในการทำงานในสถานที่ก่อสร้างต่างๆ อย่างเคร่งครัด</p> <p>12.จัดให้มีการประกันภัยความรับผิดชอบตามกฎหมายต่อชีวิตร่างกายและทรัพย์สินของบุคคลภายนอกโดยแสดงสำเนาตารางกรมธรรม์ประกันภัยไว้ในบริเวณพื้นที่ก่อสร้าง</p>	<p>- โครงการจัดให้มีกฎระเบียบของการดำเนินการก่อสร้าง พร้อมทั้งจัดให้มีการติดป้ายเตือนอันตรายต่างๆ ไว้บริเวณโครงการอย่างชัดเจน</p> <p>- โครงการจัดให้มีเจ้าหน้าที่รักษาความปลอดภัยคอยอำนวยความสะดวกบริเวณด้านหน้าโครงการตลอดเวลา</p> <p>- โครงการกำชับคนงานผ่านกิจกรรม Morning Talk ให้ปฏิบัติงานด้านความปลอดภัย อาชีวอนามัยและสภาพแวดล้อมในการทำงาน อย่างเคร่งครัด</p> <p>- โครงการจัดให้มีการทำกรมธรรม์ประกันภัยในการก่อสร้าง พร้อมทั้งติดตารางกรมธรรม์ไว้ในบริเวณด้านหน้าโครงการอย่างชัดเจน</p>	-	<p>- ดังภาพที่ 49,54 และภาคผนวกที่ 20</p> <p>- ดังภาพที่ 47</p> <p>- ดังภาพที่ 57</p> <p>- ดังภาพที่ 27 และภาคผนวกที่ 16</p>
4.3 ด้านสุขภาพและสาธารณสุข	<p>1.กำหนดให้ผู้รับเหมาก่อสร้างจัดให้มีหลักประกันสุขภาพและตรวจสุขภาพตามที่กระทรวงสาธารณสุขกำหนด ทั้งแรงงานชาวไทยและแรงงานชาวต่างชาติ</p> <p>2.จัดให้มีห้องปฐมพยาบาลและอุปกรณ์ปฐมพยาบาลเบื้องต้นไว้ในภายในพื้นที่ก่อสร้าง</p>	<p>- โครงการได้จัดให้มีการตรวจสุขภาพคนงานในพื้นที่ก่อสร้าง ตามมาตรการที่กำหนดเรียบร้อยแล้ว</p> <p>- โครงการจัดให้มีอุปกรณ์ปฐมพยาบาลเบื้องต้นไว้ในพื้นที่โครงการเพื่อรองรับกรณีเกิดเหตุฉุกเฉิน</p>	-	<p>- ดังภาคผนวกที่ 25</p> <p>- ดังภาพที่ 55</p>

ตารางที่ 3.1-1 (ต่อ) สรุปผลการปฏิบัติตามมาตรการป้องกันและแก้ไขผลกระทบสิ่งแวดล้อมโครงการ เวย์ โพธิสาร 2 (Vay Pothisan II)

(ชื่อเดิม K-Series Pattaya Potisan 4 (เค-ซีรีส์ พัทยา โพธิสาร 4)) ของบริษัท แสตนลิริ จำกัด (มหาชน)

องค์ประกอบทางสิ่งแวดล้อม และคุณค่าต่างๆ	มาตรการป้องกันและแก้ไขผลกระทบสิ่งแวดล้อม	รายละเอียดการปฏิบัติตามมาตรการฯ	ปัญหา/อุปสรรค และการแก้ไข	เอกสารอ้างอิง รูปภาพหรือเอกสาร
4.3 ด้าน สุขภาพและ สาธารณสุข (ต่อ)	<p>3.จัดให้มีการตรวจสุขภาพคนงาน 1 ครั้ง/ปี เพื่อป้องกันปัญหาด้านสุขภาพที่อาจเป็นพาหะนำโรคได้</p> <p>4.โครงการกำหนดมาตรการการคัดเลือกผู้รับเหมาที่มีคนงานเป็นคนไทย หากการจ้างแรงงานต่างด้าวต้องกำหนดมาตรการเพื่อลดผลกระทบของการจ้างแรงงานต่างด้าวเบื้องต้น ดังนี้</p> <p>(1) ว่าจ้างคนงานที่ถูกต้องตามกฎหมายเท่านั้น เพื่อป้องกันการเป็นพาหะนำโรค เช่น โรคฉี่หนู โรคไข้หวัด เป็นต้น</p> <p>(2) เข้มงวดต่อคนงานด้านสุขาภิบาล เพื่อป้องกันปัญหาการแพร่กระจายของเชื้อโรคติดต่อ พร้อมจัดให้มีการอบรมชี้แจงคนงานด้านสุขอนามัย</p> <p>5.จัดให้มีห้องส้วมที่ถูกสุขลักษณะไว้อย่างเพียงพอ และกำชับให้คนงานดูแลความสะอาดสม่ำเสมอ</p> <p>6. เข้มงวดต่อคนงานด้านสุขาภิบาล เพื่อป้องกันปัญหาการแพร่กระจายของเชื้อโรคหรือโรคติดต่อ</p>	<p>- โครงการได้จัดให้มีการตรวจสุขภาพคนงานในพื้นที่ก่อสร้าง ตามมาตรการที่กำหนดเรียบร้อยแล้ว</p> <p>- โครงการได้คัดเลือกผู้รับเหมาที่มีคนงานเป็นคนไทย ทั้งนี้หากมีการจ้างแรงงานต่างด้าวโครงการจะมีมาตรการเพื่อลดผลกระทบของการจ้างแรงงานต่างด้าวตามมาตรการที่กำหนด</p> <p>- โครงการจัดให้มีห้องน้ำ-ห้องส้วมไว้สำหรับคนงานอย่างเพียงพอ พร้อมทั้งจัดให้มีกิจกรรมทำความสะอาดห้องน้ำห้องส้วมเป็นประจำ</p> <p>- โครงการได้จัดให้มีการประชาสัมพันธ์ด้านสุขาภิบาลเกี่ยวกับโรคต่างๆผ่านกิจกรรม Morning Talk พร้อมทั้งจัดให้มีการติดป้ายประชาสัมพันธ์โรคต่างๆไว้บริเวณพื้นที่โครงการ</p>	<p>-</p> <p>-</p> <p>-</p> <p>-</p>	<p>- ดังภาพผนวกที่ 25</p> <p>- ดังภาพผนวกที่ 27</p> <p>- ดังภาพที่ 28-29</p> <p>- ดังภาพที่ 54 และภาพที่ 58</p>

ตารางที่ 3.1-1 (ต่อ) สรุปผลการปฏิบัติตามมาตรการป้องกันและแก้ไขผลกระทบสิ่งแวดล้อมโครงการ เวย์ โพธิสาร 2 (Vay Pothisan II)
(ชื่อเดิม K-Series Pattaya Potisan 4 (เค-ซีรีส์ พัทยา โพธิสาร 4)) ของบริษัท แสตนลิว จำกัด (มหาชน)

องค์ประกอบทางสิ่งแวดล้อม และคุณค่าต่างๆ	มาตรการป้องกันและแก้ไขผลกระทบสิ่งแวดล้อม	รายละเอียดการปฏิบัติตามมาตรการฯ	ปัญหา/อุปสรรค และการแก้ไข	เอกสารอ้างอิง รูปภาพหรือเอกสาร
4.3 ด้าน สุขภาพและ สาธารณสุข (ต่อ)	<p>7. จัดให้มีถังรองรับมูลฝอยอย่างเพียงพอและดูแลความสะอาดไม่ให้มีมูลฝอยล้นถังเพื่อป้องกันสัตว์พาหะนำโรครบกวน เช่น แมลงวัน หนู หรือแมลงสาบ</p> <p>8. ติดป้ายแสดงหมายเลขโทรศัพท์ของโรงพยาบาลใกล้เคียงพื้นที่โครงการ ได้แก่ โรงพยาบาลบางละมุง หมายเลขติดต่อ 038-429-244 หรือหมายเลขโทรศัพท์ฉุกเฉิน 1669 ไว้บริเวณที่สามารถมองเห็นได้ง่าย</p> <p>9. จัดให้มีห้องปฐมพยาบาลและเจ้าหน้าที่สำหรับคนงานที่ทำงานก่อสร้างและจัดให้มีเครื่องมือและอุปกรณ์การรักษาพยาบาลเบื้องต้นอย่างครบถ้วน</p> <p>10. จัดให้มีการประชาสัมพันธ์ให้ความรู้แก่คนงานเกี่ยวกับโรคภัยต่างๆ ที่อาจเกิดขึ้นกับคนงานก่อสร้าง เช่น โรคไข้เลือดออก โรคอุจจาระร่วง โรคพิษสุนัขบ้า โรคลมแดด โรคมะเร็งจากควันบุหรี่ โรคระบบทางเดินหายใจ โรคผิวหนังรวมทั้งโรคติดเชื้อไวรัสโคโรนา 2019 (COVID-19) โดยให้ความรู้ทางด้านลักษณะอาการของโรค สาเหตุและปัจจัยเสี่ยงการเกิดโรค และวิธีการป้องกันการเกิดโรคเพื่อให้คนงานปฏิบัติตาม</p>	<p>- โครงการจัดให้มีถังรองรับมูลฝอยที่เพียงพอต่อการใช้งาน พร้อมทั้งจัดให้มีเจ้าหน้าที่คอยดูแลความสะอาดบริเวณจุดพักมูลฝอย เพื่อป้องกันสัตว์พาหะนำโรค</p> <p>- โครงการจัดให้มีการติดป้ายแสดงเบอร์โทรฉุกเฉินไว้บริเวณพื้นที่โครงการอย่างชัดเจน</p> <p>- โครงการจัดให้มีอุปกรณ์ปฐมพยาบาลเบื้องต้นไว้ในพื้นที่โครงการเพื่อรองรับกรณีเกิดเหตุฉุกเฉิน</p> <p>- โครงการจัดให้มีการประชาสัมพันธ์ให้ความรู้แก่คนงานเกี่ยวกับโรคภัยต่างๆ ผ่านกิจกรรม Morning Talk พร้อมทั้งติดบอร์ดประชาสัมพันธ์เกี่ยวกับโรคภัยต่างๆ ไว้บริเวณพื้นที่โครงการเพื่อให้คนงานได้ปฏิบัติตาม</p>	<p>-</p> <p>-</p> <p>-</p> <p>-</p>	<p>- ดังภาพที่ 38 และภาพที่ 41</p> <p>- ดังภาพที่ 56</p> <p>- ดังภาพที่ 55</p> <p>- ดังภาพที่ 54, 58 และภาพที่ 64</p>

ตารางที่ 3.1-1 (ต่อ) สรุปผลการปฏิบัติตามมาตรการป้องกันและแก้ไขผลกระทบสิ่งแวดล้อมโครงการ เวย์ โพธิสาร 2 (Vay Pothisan II)
(ชื่อเดิม K-Series Pattaya Potisan 4 (เค-ซีรีส์ พัทยา โพธิสาร 4)) ของบริษัท แสตนลิริ จำกัด (มหาชน)

องค์ประกอบทางสิ่งแวดล้อม และคุณค่าต่างๆ	มาตรการป้องกันและแก้ไขผลกระทบสิ่งแวดล้อม	รายละเอียดการปฏิบัติตามมาตรการฯ	ปัญหา/อุปสรรค และการแก้ไข	เอกสารอ้างอิง รูปภาพหรือเอกสาร
4.3 ด้าน สุขภาพและ สาธารณสุข (ต่อ)	โรคไข้เลือดออก			
	1.ติดป้ายรณรงค์ให้ความรู้เกี่ยวกับการป้องกันโรค ไข้เลือดออก เช่น เก็บขยะเศษภาชนะที่อาจเป็นแหล่ง เพาะพันธุ์ยุงลาย เป็นต้น	- โครงการจัดให้มีการประชาสัมพันธ์ให้ความรู้แก่คนงาน เกี่ยวกับโรคภัยต่างๆ ผ่านกิจกรรม Morning Talk พร้อมทั้ง ติดบอร์ดประชาสัมพันธ์เกี่ยวกับโรคภัยต่างๆ ไว้บริเวณ พื้นที่โครงการเพื่อให้คนงานได้ปฏิบัติตาม	-	- ดังภาพที่ 54,58 และ ภาพที่ 64
	2.จัดให้มีการทำลายแหล่งเพาะพันธุ์ยุงลายในบริเวณพื้นที่ โครงการ คว่ำ และปิดฝาภาชนะ หรือไม่ปล่อยให้ภาชนะมีน้ำ ขังเพื่อป้องกันยุงมาวางไข่ ใส่ทรายอะเบท(ABATE) ตามภาชนะใส่น้ำอย่างเจก้น ถึงเก็บน้ำเพื่อกำจัดลูกน้ำยุงลาย	- โครงการจัดให้มีกิจกรรมการทำลายแหล่งเพาะพันธุ์ ยุงลายบริเวณพื้นที่โครงการเป็นประจำ	-	- ดังภาพที่ 35
	3.ควรแต่งกายมิดชิด สวมเสื้อและกางเกงขายาวในการ ปฏิบัติงาน	- โครงการจัดให้มีชุดฟอร์มคนงานไว้สำหรับคนงานที่ ก่อสร้างโครงการ พร้อมทั้งให้คนงานสวมใส่ชุดฟอร์มใน การทำงานเท่านั้น	-	- ดังภาพที่ 59
	4.ฉีดสเปรย์หรือพ่นยากันยุงเพื่อหลีกเลี่ยงการเกิดโรค ไข้เลือดออก	- โครงการจัดให้มีกิจกรรมการทำลายแหล่งเพาะพันธุ์ ยุงลายบริเวณพื้นที่โครงการและบริเวณบ้านพักคนงานเป็น ประจำ	-	- ดังภาพที่ 35

ตารางที่ 3.1-1 (ต่อ) สรุปผลการปฏิบัติตามมาตรการป้องกันและแก้ไขผลกระทบสิ่งแวดล้อมโครงการ เวย์ โพธิสาร 2 (Vay Pothisan II)
(ชื่อเดิม K-Series Pattaya Potisan 4 (เค-ซีรีส์ พัทยา โพธิสาร 4)) ของบริษัท แสตนลิริ จำกัด (มหาชน)

องค์ประกอบทางสิ่งแวดล้อม และคุณค่าต่างๆ	มาตรการป้องกันและแก้ไขผลกระทบสิ่งแวดล้อม	รายละเอียดการปฏิบัติตามมาตรการฯ	ปัญหา/อุปสรรค และการแก้ไข	เอกสารอ้างอิง รูปภาพหรือเอกสาร
4.3 ด้าน สุขภาพและ สาธารณสุข (ต่อ)	<p>โรคอุจจาระร่วง</p> <p>1.ติดป้ายรณรงค์ให้ความรู้การป้องกันโรคอุจจาระร่วงเช่น การล้างมือด้วยสบู่หรือแอลกอฮอล์เจลรวมถึงน้ำสะอาดทุกครั้งก่อนปรุงหรือรับประทานอาหาร เป็นต้น</p> <p>2.จัดเตรียมน้ำดื่มที่สะอาดไว้อย่างเพียงพอ</p> <p>3.จัดให้มีห้องน้ำห้องส้วมที่สะอาด ถูกสุขลักษณะ และเพียงพอต่อคนงานก่อสร้าง</p> <p>4.ให้คนงานที่เจ็บป่วยด้วยอาการท้องร่วง เป็นไข้ ให้หยุดทำงานจนกว่าจะหายเจ็บป่วย</p> <p>โรคพิษสุนัขบ้า</p> <p>1.ติดป้ายรณรงค์ให้ความรู้การป้องกันโรคพิษสุนัขบ้า เช่น หลีกเลี่ยงกรเข้าใกล้สุนัขหรือสัตว์ที่มีอาการของโรคพิษสุนัขบ้า</p>	<p>- โครงการจัดให้มีการประชาสัมพันธ์ให้ความรู้แก่คนงานเกี่ยวกับโรคภัยต่างๆ ผ่านกิจกรรม Morning Talk พร้อมทั้งติดบอร์ดประชาสัมพันธ์เกี่ยวกับโรคภัยต่างๆ ไว้บริเวณพื้นที่โครงการเพื่อให้คนงานได้ปฏิบัติตาม</p> <p>- โครงการจัดให้มีน้ำดื่มคนงานไว้สำหรับคนงานอย่างเพียงพอ</p> <p>- โครงการจัดให้มีห้องน้ำ-ห้องส้วมไว้สำหรับคนงานอย่างเพียงพอ พร้อมทั้งจัดให้มีกิจกรรมทำความสะอาดห้องน้ำห้องส้วมเป็นประจำ</p> <p>- ปัจจุบันโครงการยังไม่พบคนงานที่เจ็บป่วยด้วยอาการท้องร่วง ทั้งนี้หากโครงการพบคนงานที่เจ็บป่วยด้วยอาการท้องร่วงโครงการจะปฏิบัติตามมาตรการที่กำหนด</p> <p>- โครงการจัดให้มีการประชาสัมพันธ์ให้ความรู้แก่คนงานเกี่ยวกับโรคภัยต่างๆ ผ่านกิจกรรม Morning Talk พร้อมทั้งติดบอร์ดประชาสัมพันธ์เกี่ยวกับโรคภัยต่างๆ ไว้บริเวณพื้นที่โครงการเพื่อให้คนงานได้ปฏิบัติตาม</p>	- - - -	- ดังภาพที่ 54,58 และภาพที่ 64 - ดังภาพที่ 60 - ดังภาพที่ 28-29 -

ตารางที่ 3.1-1 (ต่อ) สรุปผลการปฏิบัติตามมาตรการป้องกันและแก้ไขผลกระทบสิ่งแวดล้อมโครงการ เวย์ โพธิสาร 2 (Vay Pothisan II)
(ชื่อเดิม K-Series Pattaya Potisan 4 (เค-ซีรีส์ พัทยา โพธิสาร 4)) ของบริษัท แสตนลิว จำกัด (มหาชน)

องค์ประกอบทางสิ่งแวดล้อม และคุณค่าต่างๆ	มาตรการป้องกันและแก้ไขผลกระทบสิ่งแวดล้อม	รายละเอียดการปฏิบัติตามมาตรการฯ	ปัญหา/อุปสรรค และการแก้ไข	เอกสารอ้างอิง รูปภาพหรือเอกสาร
4.3 ด้านสุขภาพและ สาธารณสุข (ต่อ)	2. ไม่อนุญาตให้คนงานเลี้ยงสัตว์ภายในพื้นที่ก่อสร้าง โครงการ	- โครงการจัดให้มีกฎระเบียบ โดยกำหนดไม่อนุญาตให้ คนงานเลี้ยงสัตว์ภายในพื้นที่ก่อสร้างโครงการโดยเด็ดขาด	-	- ดังภาพผนวกที่ 20
	3. หลีกเลี่ยงการสัมผัสหรือเข้าใกล้สัตว์เลี้ยงที่มีนิสัยดุร้ายทั้ง ภายในและภายนอกโครงการ	- โครงการปฏิบัติตามมาตรการที่กำหนดอย่างเคร่งครัด	-	-
	4. หากคนงานถูกสุนัขกัดให้รีบล้างแผล และรีบไปพบแพทย์ เพื่อรับการรักษาที่ถูกต้อง	- ปัจจุบันโครงการยังไม่พบคนงานถูกสุนัขกัด ทั้งนี้หาก โครงการพบคนงานถูกสุนัขกัด โครงการจะปฏิบัติตาม มาตรการที่กำหนด	-	-
	5. ไม่ปล่อยให้สัตว์เลี้ยงภายนอกพื้นที่โครงการเข้ามาภายใน พื้นที่ก่อสร้าง	- โครงการปฏิบัติตามมาตรการที่กำหนด โดยจัดให้มีรั้ว รอบพื้นที่โครงการ และประตูเข้า-ออกที่ปิดมิดชิดเพื่อมิให้ สัตว์หรือบุคคลภายนอกเข้ามาในพื้นที่ก่อสร้าง	-	- ดังภาพที่ 1
	โรคลมแดด			
	1. ติดป้ายรณรงค์ให้ความรู้การป้องกัน โรคลมแดด เช่น งดดื่มเครื่องดื่มที่มีแอลกอฮอล์ เป็นต้น	- โครงการจัดให้มีการประชาสัมพันธ์ให้ความรู้แก่คนงาน เกี่ยวกับโรคร้ายต่างๆ ผ่านกิจกรรม Morning Talk พร้อมทั้ง ติดบอร์ดประชาสัมพันธ์เกี่ยวกับโรคร้ายต่างๆ ไว้บริเวณ พื้นที่โครงการเพื่อให้คนงานได้ปฏิบัติตาม	-	- ดังภาพที่ 54,58 และ ภาพที่ 64
	2. จัดให้มีที่พักผ่อนสำหรับคนงานในบริเวณพื้นที่ก่อสร้าง โครงการ โดยจัดเตรียมพื้นที่เป็นสัดส่วน	- โครงการจัดให้มีพื้นที่พักผ่อนสำหรับคนงานในบริเวณ พื้นที่ก่อสร้างโครงการ โดยจัดเตรียมพื้นที่เป็นสัดส่วน	-	- ดังภาพที่ 61

ตารางที่ 3.1-1 (ต่อ) สรุปผลการปฏิบัติตามมาตรการป้องกันและแก้ไขผลกระทบสิ่งแวดล้อมโครงการ เวย์ โพธิสาร 2 (Vay Pothisan II)
(ชื่อเดิม K-Series Pattaya Potisan 4 (เค-ซีรีส์ พัทยา โพธิสาร 4)) ของบริษัท แสตนลิริ จำกัด (มหาชน)

องค์ประกอบทางสิ่งแวดล้อม และคุณค่าต่างๆ	มาตรการป้องกันและแก้ไขผลกระทบสิ่งแวดล้อม	รายละเอียดการปฏิบัติตามมาตรการฯ	ปัญหา/อุปสรรค และการแก้ไข	เอกสารอ้างอิง รูปภาพหรือเอกสาร
4.3 ด้านสุขภาพและ สาธารณสุข (ต่อ)	3.ให้คนงานที่ทำงานกลางแจ้งมีเวลาหยุดพัก หรือ ทำงานสลับหน้าที่ทำงานในร่ม ทุก 2 ชั่วโมง	- โครงการจัดให้มีพื้นที่พักผ่อนคนงานเพื่อให้คนงานที่ทำงาน กลางแจ้งมีเวลาหยุดพัก หรือทำงานสลับหน้าที่ทำงานในร่ม ทุก 2 ชั่วโมง	-	- ดังภาพที่ 61
	4. ให้คนงานที่เจ็บป่วย ด้วยอาการท้องร่วง เป็นไข้ ให้ หยุดทำงานจนกว่าจะหายเจ็บป่วย	- ปัจจุบัน โครงการยังไม่พบคนงานที่มีอาการท้องร่วง ทั้งนี้หาก โครงการพบคนงานที่มีอาการดังกล่าว โครงการจะปฏิบัติตาม มาตรการที่กำหนด	-	-
	โรคมะเร็งจากควันบุหรี่ 1.ติดป้ายณรงค์ให้ความรู้การป้องกัน โรคมะเร็งจาก ควันบุหรี่	- โครงการจัดให้มีการประชาสัมพันธ์ให้ความรู้แก่คนงาน เกี่ยวกับโรคมะเร็งต่างๆ ผ่านกิจกรรม Morning Talk พร้อมทั้งติด บอร์ดประชาสัมพันธ์เกี่ยวกับโรคมะเร็งต่างๆ ไว้บริเวณพื้นที่ โครงการเพื่อให้คนงานได้ปฏิบัติตาม	-	- ดังภาพที่ 54,58 และ ภาพที่ 64
	2.ห้ามสูบบุหรี่ในบริเวณพื้นที่ก่อสร้างโครงการ	- โครงการห้ามคนงานสูบบุหรี่ในพื้นที่โครงการโดยเด็ดขาด ทั้งนี้โครงการได้จัดให้มีพื้นที่สำหรับสูบบุหรี่โดยกำชับให้ คนงานสูบบุหรี่ในพื้นที่ที่จัดเตรียมไว้เท่านั้น	-	- ดังภาพที่ 44-45
	3.จัดให้มีเวลาพักเบรกระหว่างการทำงาน เพื่อความ ผ่อนคลายสำหรับคนงานในบริเวณพื้นที่ก่อสร้าง โครงการ	- โครงการจัดให้มีพื้นที่พักผ่อนคนงานเพื่อความผ่อนคลาย สำหรับคนงานในบริเวณพื้นที่ก่อสร้างโครงการ	-	- ดังภาพที่ 61

ตารางที่ 3.1-1 (ต่อ) สรุปผลการปฏิบัติตามมาตรการป้องกันและแก้ไขผลกระทบสิ่งแวดล้อมโครงการ เวย์ โพธิสาร 2 (Vay Pothisan II)
(ชื่อเดิม K-Series Pattaya Potisan 4 (เค-ซีรีส์ พัทยา โพธิสาร 4)) ของบริษัท แสตนลิว จำกัด (มหาชน)

องค์ประกอบทางสิ่งแวดล้อมและคุณค่าต่างๆ	มาตรการป้องกันและแก้ไขผลกระทบสิ่งแวดล้อม	รายละเอียดการปฏิบัติตามมาตรการฯ	ปัญหา/อุปสรรคและการแก้ไข	เอกสารอ้างอิงรูปภาพหรือเอกสาร
4.3 ด้านสุขภาพและ สาธารณสุข (ต่อ)	<p>โรกระบบทางเดินหายใจ</p> <p>1.จัดเตรียมหน้ากากกันฝุ่นให้กับคนงานก่อสร้าง</p> <p>2.จัดให้มีหน้ากากป้องกันสำหรับคนงานที่เกี่ยวข้องกับการทำงานที่ใช้สารเคมีที่มีกลิ่นรุนแรง เช่น การทาสี เป็นต้น</p> <p>3.เลือกใช้สารเคมีที่มีกลิ่นไม่รุนแรง</p> <p>4.จัดให้มีช่องระบายอากาศเพื่อให้อากาศถ่ายเทได้สะดวก</p> <p>โรคติดเชื้อไวรัสโคโรนา 2019 (COVID-19)</p> <p>1.ติดป้ายณรงค์ให้ความรู้การป้องกันโรคระบาด/โรคร้ายแรง เช่น ให้สวมหน้ากากอนามัยทุกครั้งเมื่ออยู่ในที่สาธารณะ ควรล้างมือด้วยสบู่หรือแอลกอฮอล์เจลให้สม่ำเสมอ</p> <p>2.หลีกเลี่ยงการใกล้ชิดกับผู้ป่วยที่มีอาการไอ จาม น้ำมูกไหล เหนื่อยหอบ เจ็บคอ</p>	<p>- โครงการกำชับได้ให้คนงานสวมใส่หน้ากากอนามัยขณะทำงาน</p> <p>- ปัจจุบันโครงการไม่มีการใช้สารเคมีที่มีกลิ่นรุนแรงในโครงการ ขณะโครงการมีการใช้สารดังกล่าวโครงการปฏิบัติตามมาตรการที่กำหนด</p> <p>- โครงการปฏิบัติตามมาตรการที่กำหนด โดยเลือกใช้สารเคมีที่มีกลิ่นไม่รุนแรง</p> <p>- โครงการจัดให้มีช่องระบายอากาศบริเวณโครงการ เพื่อให้อากาศสามารถถ่ายเทได้สะดวก</p> <p>- โครงการจัดให้มีการประชาสัมพันธ์ให้ความรู้แก่คนงานเกี่ยวกับโรคภัยต่างๆ ผ่านกิจกรรม Morning Talk พร้อมทั้งติดบอร์ดประชาสัมพันธ์เกี่ยวกับโรคภัยต่างๆ ไว้บริเวณพื้นที่โครงการเพื่อให้คนงานได้ปฏิบัติตาม</p> <p>- หากโครงการพบคนงานที่มีการดังกล่าว โครงการจะปฏิบัติตามมาตรการที่กำหนด</p>	- - - - -	- ดัชนีภาพที่ 62 - - - ดัชนีภาพที่ 63 - ดัชนีภาพที่ 54, 58 และภาพที่ 64 -

ตารางที่ 3.1-1 (ต่อ) สรุปผลการปฏิบัติตามมาตรการป้องกันและแก้ไขผลกระทบสิ่งแวดล้อมโครงการ เวย์ โพธิสาร 2 (Vay Pothisan II)
(ชื่อเดิม K-Series Pattaya Potisan 4 (เค-ซีรีส์ พัทยา โพธิสาร 4)) ของบริษัท แสตนลิว จำกัด (มหาชน)

องค์ประกอบทางสิ่งแวดล้อม และคุณค่าต่างๆ	มาตรการป้องกันและแก้ไขผลกระทบสิ่งแวดล้อม	รายละเอียดการปฏิบัติตามมาตรการฯ	ปัญหา/อุปสรรค และการแก้ไข	เอกสารอ้างอิง รูปภาพหรือเอกสาร
4.3 ด้าน สุขภาพ และ สาธารณสุข (ต่อ)	3.หลีกเลี่ยงการเดินทางไปในพื้นที่เสี่ยง 4.ระมัดระวังการสัมผัสพื้นผิวที่ไม่สะอาด และอาจมีเชื้อ โรคเกาะอยู่ 5.งดจับตา จมูก ปากขณะที่ไม่ได้ล้างมือ 6.หลีกเลี่ยงการใกล้ชิด สัมผัสสัตว์ต่างๆ 7.ปฏิบัติตามคำแนะนำของกระทรวงสาธารณสุขหรือ โรงพยาบาลส่งเสริมสุขภาพตำบลในพื้นที่เกี่ยวกับโรค โควิด-19 อย่างเคร่งครัด โรคผิวหนัง 1.ติดป้ายณรงค์ให้ความรู้การป้องกันโรคผิวหนัง เช่น การหลีกเลี่ยงการสัมผัสกับสิ่งที่ก่อให้เกิดโรคผิวหนัง 2.ให้พนักงานสวมเสื้อผ้าที่มีดซิดและสวมถุงมือทุกครั้ง ที่ต้องสัมผัสผงปูนซีเมนต์หรือสารเคมีที่เป็นอันตรายต่อ ผิวหนัง	- โครงการปฏิบัติตามมาตรการที่กำหนดอย่างเคร่งครัด - โครงการกำชับให้พนักงานระมัดระวังการสัมผัสพื้นผิวที่ไม่ สะอาด และอาจมีเชื้อโรคเกาะอยู่ - โครงการกำชับให้พนักงานงดจับตา จมูก ปากขณะที่ไม่ได้ล้าง มือ ทั้งนี้ โครงการ ได้จัดให้มีพื้นที่ล้างมือและเจล แอลกอฮอล์สำหรับคนงานในโครงการ - โครงการกำชับพนักงานหลีกเลี่ยงการใกล้ชิดสัมผัสสัตว์ต่างๆ - โครงการประชาสัมพันธ์ให้พนักงานปฏิบัติตามคำแนะนำของ กระทรวงสาธารณสุขหรือโรงพยาบาลส่งเสริมสุขภาพตำบล ในพื้นที่เกี่ยวกับโรคโควิด-19 อย่างเคร่งครัด - โครงการจัดให้มีการประชาสัมพันธ์ให้ความรู้แก่คนงาน เกี่ยวกับโรคภัยต่างๆ ผ่านกิจกรรม Morning Talk พร้อมทั้งติด บอร์ดประชาสัมพันธ์เกี่ยวกับโรคภัยต่างๆไว้บริเวณพื้นที่ โครงการเพื่อให้พนักงานได้ปฏิบัติตาม - โครงการจัดให้มีถุงมือ และกำชับให้พนักงานสวมเสื้อผ้าที่ มีดซิดและสวมถุงมือทุกครั้งที่ต้องสัมผัสผงปูนซีเมนต์หรือ สารเคมีที่เป็นอันตรายต่อผิวหนัง	- - - - - - -	- - - ดังภาพที่ 65-66 - - - ดังภาพที่ 54,58 และ ภาพที่ 64 -

ตารางที่ 3.1-1 (ต่อ) สรุปผลการปฏิบัติตามมาตรการป้องกันและแก้ไขผลกระทบสิ่งแวดล้อมโครงการ เวย์ โพธิสาร 2 (Vay Pothisan II)
(ชื่อเดิม K-Series Pattaya Potisan 4 (เค-ซีรีส์ พัทยา โพธิสาร 4)) ของบริษัท แสตนลิริ จำกัด (มหาชน)

องค์ประกอบทางสิ่งแวดล้อม และคุณค่าต่างๆ	มาตรการป้องกันและแก้ไขผลกระทบสิ่งแวดล้อม	รายละเอียดการปฏิบัติตามมาตรการฯ	ปัญหา/อุปสรรค และการแก้ไข	เอกสารอ้างอิง รูปภาพหรือเอกสาร
4.3 ด้าน สุขภาพ และ สาธารณสุข (ต่อ)	3.ดูแลความสะอาดภายในห้องพักคนงานอย่างสม่ำเสมอ 4. ล้างทำความสะอาดรองเท้าที่ใส่ทำงานทุกครั้งหลังเลิกใช้ งานและตากให้แห้งก่อนนำไปสวมใส่	- โครงการจัดให้มีคนงานดูแลความสะอาดบริเวณพื้นที่ โครงการอย่างสม่ำเสมอ - โครงการกำชับให้คนงานล้างทำความสะอาดรองเท้าที่ใส่ ทำงานทุกครั้งหลังเลิกใช้ผ่านกิจกรรม Morning Talk	- -	- - ดังภาพที่ 54
4.4 ทัศนียภาพ และ สุนทรียภาพ	1.จัดทำรั้วโดยใช้วัสดุ Metal Sheet หนา 1.27 มิลลิเมตรหรือ วัสดุเทียบเท่า ความสูง 3 เมตร โดยรอบพื้นที่โครงการติดตั้งที่ แนวเขตที่ดินและใช้เป็นรั้วโครงการ และทางเข้า-ออก โครงการมีม่านกันไว้ เพื่อช่วยปิดบังไม่ให้เห็นวัสดุก่อสร้าง และภาพกิจกรรมก่อสร้าง ซึ่งอาจเป็นทัศนียภาพที่ไม่สวยงาม 2.กำหนดให้ทำรั้วล้อมรอบโครงการเป็นสีโทนอ่อน เพื่อให้ เกิดความสวยงามและสบายตาแก่ผู้ที่ยืนมองจากภายนอก โครงการ 3.อาคารโครงการเมื่อสร้างขึ้นไปสูงมากกว่า 2 ชั้น จะติดตั้ง ผ้าใบกันฝุ่น (Mesh sheet) ชนิดกันไฟลาม เพื่อช่วยบดบัง ทัศนียภาพ	- โครงการจัดให้มีรั้ว Metal Sheet กัน โดยรอบพื้นที่ ก่อสร้างโครงการเพื่อช่วยปิดบังไม่ให้เห็นวัสดุก่อสร้าง และภาพกิจกรรมก่อสร้าง ซึ่งอาจเป็นทัศนียภาพที่ไม่ สวยงาม - ปัจจุบันโครงการดำเนินการก่อสร้างแล้วเสร็จ ทั้งนี้ขณะที่ โครงการอยู่ในช่วงงานโครงสร้างอาคารโครงการปฏิบัติ ตามมาตรการที่กำหนดอย่างเคร่งครัด - ปัจจุบันโครงการดำเนินการก่อสร้างแล้วเสร็จ ทั้งนี้ขณะที่ โครงการอยู่ในช่วงงานโครงสร้างอาคาร โครงการปฏิบัติ ตามมาตรการที่กำหนดอย่างเคร่งครัด	- - -	- ดังภาพที่ 1 - ดังภาพที่ 7 ภาพที่ 67 และภาคผนวกที่ 12 - ดังภาพที่ 7 ภาพที่ 67 และภาคผนวกที่ 12
5. บ้านพักคนงาน 5.1 ที่ตั้งบ้านพักคนงาน ก่อสร้าง				

ตารางที่ 3.1-1 (ต่อ) สรุปผลการปฏิบัติตามมาตรการป้องกันและแก้ไขผลกระทบสิ่งแวดล้อมโครงการ เวย์ โพธิสาร 2 (Vay Pothisan II)
(ชื่อเดิม K-Series Pattaya Potisan 4 (เค-ซีรีส์ พัทยา โพธิสาร 4)) ของบริษัท แสตนลิริ จำกัด (มหาชน)

องค์ประกอบทางสิ่งแวดล้อม และคุณค่าต่างๆ	มาตรการป้องกันและแก้ไขผลกระทบสิ่งแวดล้อม	รายละเอียดการปฏิบัติตามมาตรการฯ	ปัญหา/อุปสรรค และการแก้ไข	เอกสารอ้างอิง รูปภาพหรือเอกสาร
5. บ้านพักคนงาน 5.1 ที่ตั้งบ้านพักคนงาน ก่อสร้าง	1.กำหนดให้ผู้รับเหมาจัดบ้านพักคนงานก่อสร้างให้เป็นไปตามมาตรฐาน และแบบก่อสร้างอาคารชั่วคราวสำหรับคนงานก่อสร้างของวิศวกรรมสถานแห่งประเทศไทยในพระบรมราชูปถัมภ์	- โครงการจัดให้มีบ้านพักคนงานเป็นไปตามมาตรฐานและแบบก่อสร้างอาคารชั่วคราวสำหรับคนงานก่อสร้างของวิศวกรรมสถานแห่งประเทศไทยในพระบรมราชูปถัมภ์	-	- ดังภาพที่ 69
	2. จัดทำรั้วทึบล้อมรอบบริเวณบ้านพักคนงานอย่างเป็นสัดส่วน ความสูงอย่างน้อย 3 เมตร	- โครงการได้จัดทำรั้วทึบล้อมรอบบริเวณบ้านพักคนงานอย่างเป็นสัดส่วน	-	- ดังภาพที่ 69
	3.ภายในบริเวณบ้านพักคนงานจะต้องจัดให้มีห้องน้ำ-ห้องส้วม ลานซักล้าง และถังมูลฝอยอย่างเพียงพอ	- โครงการจัดให้มีห้องน้ำ-ห้องส้วม ลานซักล้าง และถังมูลฝอยไว้ในบริเวณพื้นที่โครงการอย่างเพียงพอต่อคนงาน	-	- ดังภาพที่ 69
	4.จัดให้มีหัวหน้าคนงานคอยดูแลสอดส่องความประพฤติของคนงาน และให้ปฏิบัติตามกฎระเบียบอย่างเคร่งครัด	- โครงการจัดให้มีเจ้าหน้าที่รักษาความปลอดภัยคอยดูแลสอดส่องความประพฤติของคนงาน และให้ปฏิบัติตามกฎระเบียบอย่างเคร่งครัด	-	- ดังภาพผนวกที่ 20 และภาพผนวกที่ 23
	5.กำหนดบทลงโทษผู้ฝ่าฝืนกฎระเบียบอย่างชัดเจน	- โครงการจัดให้มีกฎระเบียบบริเวณพื้นที่โครงการให้คนงานปฏิบัติตามอย่างเคร่งครัด	-	- ดังภาพผนวกที่ 20
	6. จัดหาน้ำใช้ ระบบรวบรวมและกำจัดมูลฝอย น้ำเสียและสิ่งปฏิกูลที่ถูกสุขลักษณะได้อย่างเพียงพอ	- โครงการปฏิบัติตามมาตรการที่กำหนด โดยจัดให้มีน้ำใช้ถึงรองรับมูลฝอย และระบบบำบัดน้ำเสียบริเวณบ้านพักคนงาน	-	- ดังภาพที่ 69
	7.จัดเตรียมถังดับเพลิงเคมีไว้ภายในบริเวณบ้านพักคนงานเพื่อป้องกันผลกระทบด้านอัคคีภัย	- โครงการจัดให้มีถังดับเพลิงเคมีไว้ภายในบริเวณบ้านพักคนงานเพื่อป้องกันผลกระทบด้านอัคคีภัย	-	- ดังภาพที่ 69

ตารางที่ 3.1-1 (ต่อ) สรุปผลการปฏิบัติตามมาตรการป้องกันและแก้ไขผลกระทบสิ่งแวดล้อมโครงการ เวย์ โพธิสาร 2 (Vay Pothisan II)
(ชื่อเดิม K-Series Pattaya Potisan 4 (เค-ซีรีส์ พัทยา โพธิสาร 4)) ของบริษัท แสตนลิริ จำกัด (มหาชน)

องค์ประกอบทางสิ่งแวดล้อม และคุณค่าต่างๆ	มาตรการป้องกันและแก้ไขผลกระทบสิ่งแวดล้อม	รายละเอียดการปฏิบัติตามมาตรการฯ	ปัญหา/อุปสรรค และการแก้ไข	เอกสารอ้างอิง รูปภาพหรือเอกสาร
5.1 ที่ตั้งบ้านพักคนงาน ก่อสร้าง (ต่อ)	8. กำชับให้คนงานรักษาความสะอาดภายในบริเวณบ้านพัก คนงาน	- โครงการกำชับให้คนงานรักษาความสะอาดภายใน บริเวณบ้านพักคนงาน พร้อมทั้งจัดให้มีเจ้าหน้าที่รักษา ความปลอดภัยคอยตรวจสอบดูแลความเป็นระเบียบ เรียบร้อย	-	- ดังภาพผนวกที่ 20 และภาพผนวกที่ 23
	9. บริเวณทางเข้า-ออก ต้องมีพนักงานรักษาความปลอดภัย ดูแลการเข้า-ออกของเจ้าหน้าที่ คนงานและยานพาหนะต่างๆ ตลอด 24 ชั่วโมง เพื่อความปลอดภัยและเป็นระเบียบเรียบร้อย	- โครงการจัดให้มีเจ้าหน้าที่รักษาความปลอดภัยดูแลการ เข้า-ออกของเจ้าหน้าที่ คนงานและยานพาหนะต่างๆ ตลอด 24 ชั่วโมง เพื่อความปลอดภัยและเป็นระเบียบเรียบร้อย	-	- ดังภาพที่ 47
	10. จัดอบรมชี้แจงมาตรการรักษาความปลอดภัยแก่หัวหน้า คนงาน หรือจัดหาคู่มือรักษาความปลอดภัยในการก่อสร้าง พร้อมชี้แจงในเรื่องความปลอดภัยให้ดียิ่งขึ้น	- โครงการจัดให้มีคู่มือรักษาความปลอดภัยในการ ก่อสร้างพร้อมชี้แจงในเรื่องความปลอดภัยให้ดียิ่งขึ้น	-	- ดังภาพผนวกที่ 24
	11. ควบคุมดูแลและสอดส่องการใช้ไฟฟ้า และจัดเตรียม อุปกรณ์ดับเพลิงที่จำเป็น	- โครงการได้จัดให้มีถังดับเพลิงบริเวณบ้านพักคนงาน อย่างเพียงพอ	-	- ดังภาพที่ 69
	12. เข้มงวดต่อคนงานด้านสุขภาพ เพื่อป้องกันปัญหาการ แพร่กระจายของเชื้อโรคหรือโรคติดต่อ	- โครงการกำชับให้คนงานป้องกันการแพร่ระบาดของเชื้อ โรคเพื่อลดการระบาดของโรค พร้อมทั้งติดป้าย ประชาสัมพันธ์เกี่ยวกับการป้องกันการแพร่ระบาด ของโรค	-	- ดังภาพที่ 58

รายงานผลการปฏิบัติตามมาตรการป้องกันและแก้ไขผลกระทบสิ่งแวดล้อมและมาตรการติดตามตรวจสอบผลกระทบสิ่งแวดล้อม
โครงการ เวย์ โพธิสาร 2 (Vay Pothisan II) (ชื่อเดิม K-Series Pattaya Potisan 4 (เค-ซีรีส์ พัทยา โพธิสาร 4)) (ระยะสิ้นสุดการก่อสร้าง)

ระหว่างเดือนกรกฎาคม-ธันวาคม 2567



ภาพที่ 1 รั้ว Metal Sheet รอบพื้นที่โครงการ



ภาพที่ 2 ป้ายแสดงเขตพื้นที่ก่อสร้าง

ภาพที่ 3 ป้ายรายละเอียดโครงการ

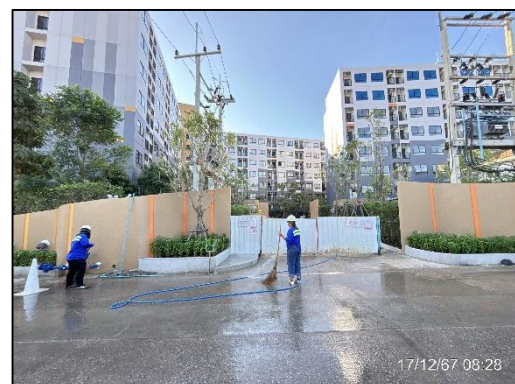
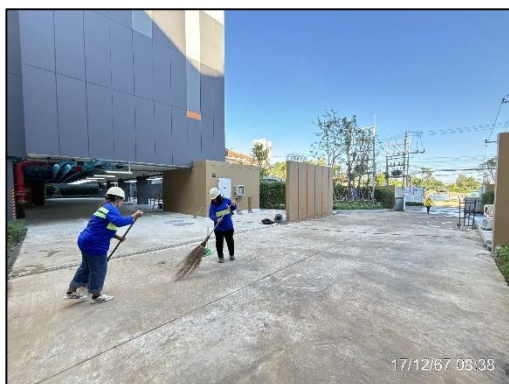







ภาพที่ 4 กิจกรรมทำความสะอาดพื้นที่โครงการ

รายงานผลการปฏิบัติตามมาตรการป้องกันและแก้ไขผลกระทบสิ่งแวดล้อมและมาตรการติดตามตรวจสอบผลกระทบสิ่งแวดล้อม
โครงการ เวย์ โพธิสาร 2 (Vay Pothisan II) (ชื่อเดิม K-Series Pattaya Potisan 4 (เค-ซีริย์ พัทยา โพธิสาร 4)) (ระยะสิ้นสุดการก่อสร้าง)







ระหว่างเดือนกรกฎาคม-ธันวาคม 2567

	
<p>ภาพที่ 5 กล่องรับความคิดเห็น</p>	<p>ภาพที่ 6 บอร์ดประชาสัมพันธ์การปฏิบัติตนกรณีเกิดเหตุแผ่นดินไหว</p>
	
<p>ภาพที่ 7 ผ้าใบกันฝุ่น (Mesh Sheet)</p>	<p>ภาพที่ 8 ผ้าใบปิดคลุมท้ายรถบรรทุก</p>
	
<p>ภาพที่ 9 กิจกรรมฉีดพรมน้ำภายในพื้นที่โครงการ</p>	

	
<p>ภาพที่ 10 พื้นที่ตัดเจียรวัสดุก่อสร้าง</p>	
	
<p>ภาพที่ 11 วัสดุก่อสร้างสำเร็จรูป</p>	
	
<p>ภาพที่ 12 ประตูทางเข้า-ออกปิดทึบ</p>	<p>ภาพที่ 13 กิจกรรมล้างล้อรถบรรทุก</p>

รายงานผลการปฏิบัติตามมาตรการป้องกันและแก้ไขผลกระทบสิ่งแวดล้อมและมาตรการติดตามตรวจสอบผลกระทบสิ่งแวดล้อม
โครงการ เวย์ โพธิสาร 2 (Vay Pothisan II) (ชื่อเดิม K-Series Pattaya Potisan 4 (เค-ซีรีย์ พัทยา โพธิสาร 4)) (ระยะสิ้นสุดการก่อสร้าง)

ระหว่างเดือนกรกฎาคม-ธันวาคม 2567

	
<p>ภาพที่ 13 (ต่อ) กิจกรรมล้างล้อรถบรรทุก</p>	<p>ภาพที่ 14 ติดตารางมาตรการป้องกันและแก้ไขผลกระทบสิ่งแวดล้อม</p>
	
<p>ภาพที่ 15 ผ้าใบปิดคลุมวัสดุก่อสร้าง</p>	<p>ภาพที่ 16 สเปรย์บริเวณรั้วรอบพื้นที่โครงการ</p>
	
<p>ภาพที่ 16 (ต่อ) สเปรย์บริเวณรั้วรอบพื้นที่โครงการ</p>	<p>ภาพที่ 17 ป้ายดับเครื่องยนต์ขณะไม่ใช้งาน</p>

	
<p>ภาพที่ 18 ป้ายห้ามเผาขยะ</p>	<p>ภาพที่ 19 พื้นที่จัดเก็บปูนซีเมนต์ในภาชนะที่ปิดสนิท</p>
	
<p>ภาพที่ 20 รถปูน</p>	<p>ภาพที่ 21 ป้ายกำหนดช่วงเวลาการขนส่ง (09.00 15.00 น.)</p>
	
<p>ภาพที่ 22 ถนนในพื้นที่โครงการ</p>	<p>ภาพที่ 23 กิจกรรมพบปะบ้านข้างเคียง</p>

	
<p>ภาพที่ 23 (ต่อ) กิจกรรมพบปะบ้านข้างเคียง</p>	<p>ภาพที่ 24 ป้ายกำหนดช่วงเวลาการทำงาน</p>
	
<p>ภาพที่ 25 ป้ายจำกัดความเร็วไม่เกิน 30 กิโลเมตร/ชั่วโมง</p>	<p>ภาพที่ 26 คนงานสวมใส่อุปกรณ์ป้องกันอันตรายส่วนบุคคล</p>
	
<p>ภาพที่ 26 (ต่อ) คนงานสวมใส่อุปกรณ์ป้องกันอันตรายส่วนบุคคล</p>	<p>ภาพที่ 27 ติดสำเนาตารางกรมธรรม์ประกันภัย</p>

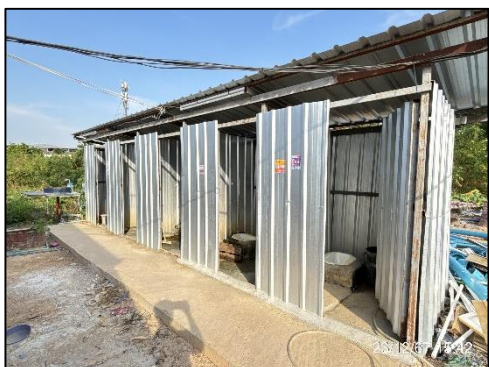

ภาพที่ 28 ห้องน้ำ-ห้องส้วมสำหรับคนงาน



ภาพที่ 29 กิจกรรมทำความสะอาดห้องน้ำ-ห้องส้วม



ภาพที่ 29 (ต่อ) กิจกรรมทำความสะอาด
ห้องน้ำ-ห้องส้วม



ภาพที่ 30 ท่อระบายน้ำเลียบรอบพื้นที่โครงการ



ภาพที่ 31 บ่อพักน้ำโครงการ



ภาพที่ 32 ป้ายประหยัดน้ำ



ภาพที่ 33 เจ้าหน้าที่ตรวจสอบเส้นท่อประปา



ภาพที่ 34 ถังสำรองน้ำใช้



ภาพที่ 35 กิจกรรมฉีดพ่นแมลงและสัตว์พาหะนำโรค



ภาพที่ 36 กิจกรรมขุดลอกตะกอนดิน



ภาพที่ 37 ตระแกรงคัดขยะ



ภาพที่ 38 ถังรองรับมูลฝอยแยกประเภท

รายงานผลการปฏิบัติตามมาตรการป้องกันและแก้ไขผลกระทบสิ่งแวดล้อมและมาตรการติดตามตรวจสอบผลกระทบสิ่งแวดล้อม
โครงการ เวย์ โพธิสาร 2 (Vay Pothisan II) (ชื่อเดิม K-Series Pattaya Potisan 4 (เค-ซีวีรี่ พัทยา โพธิสาร 4)) (ระยะสิ้นสุดการก่อสร้าง)

ระหว่างเดือนกรกฎาคม-ธันวาคม 2567



ภาพที่ 39 ป้ายรณรงค์ทิ้งขยะให้ถูกที่



ภาพที่ 40 กิจกรรมคัดแยกขยะ



ภาพที่ 40 (ต่อ) กิจกรรมคัดแยกขยะ



ภาพที่ 41 เจ้าหน้าที่ตรวจสอบถังรองรับมูลฝอย



ภาพที่ 42 ป้ายรณรงค์คัดแยกขยะ

	
<p>ภาพที่ 43 ป้ายประหยัดไฟฟ้า</p>	<p>ภาพที่ 44 ป้ายห้ามสูบบุหรี่</p>
	
<p>ภาพที่ 45 พื้นที่สูบบุหรี่</p>	<p>ภาพที่ 46 ถังดับเพลิง</p>
	
<p>ภาพที่ 47 เจ้าหน้าที่รักษาความปลอดภัย</p>	<p>ภาพที่ 48 Store จัดเก็บอุปกรณ์</p>



ภาพที่ 49 ป้ายเตือนอันตรายต่าง ๆ



ภาพที่ 50 ป้ายแสดงทิศทางการเข้า-ออก

ภาพที่ 51 พื้นที่จอดรถภายในโครงการ



ภาพที่ 51 (ต่อ) พื้นที่จอดรถภายในโครงการ

ภาพที่ 52 ป้ายควบคุมน้ำหนักรถบรรทุกทุกตามพิกัด

รายงานผลการปฏิบัติตามมาตรการป้องกันและแก้ไขผลกระทบสิ่งแวดล้อมและมาตรการติดตามตรวจสอบผลกระทบสิ่งแวดล้อม
โครงการ เวย์ โพธิสาร 2 (Vay Pothisan II) (ชื่อเดิม K-Series Pattaya Potisan 4 (เค-ซีรี่ส์ พัทยา โพธิสาร 4)) (ระยะสิ้นสุดการก่อสร้าง)

ระหว่างเดือนกรกฎาคม-ธันวาคม 2567



ภาพที่ 53 ติดป้ายพร้อมเบอร์โทรของบริษัท
ข้างรถบรรทุก



ภาพที่ 54 ป้ายกฎระเบียบพื้นที่โครงการ



ภาพที่ 55 อุปกรณ์ปฐมพยาบาล







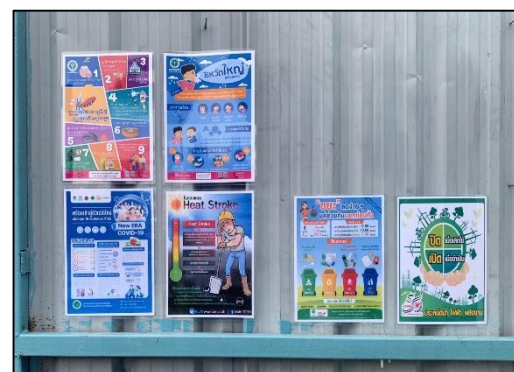

ภาพที่ 56 ป้ายแสดงเบอร์โทรฉุกเฉิน



ภาพที่ 57 กิจกรรมMorning Talk



ภาพที่ 58 บอร์ดประชาสัมพันธ์เกี่ยวกับโรค



	
<p>ภาพที่ 59 คนงานสวมใส่ชุดฟอร์มบริษัท</p>	<p>ภาพที่ 60 น้ำดื่มสะอาดสำหรับคนงาน</p>
	
<p>ภาพที่ 61 พื้นที่พักผ่อนคนงาน</p>	<p>ภาพที่ 62 คนงานสวมใส่หน้ากากอนามัย</p>
	
<p>ภาพที่ 63 ช่องระบายอากาศ</p>	<p>ภาพที่ 64 ป้ายประชาสัมพันธ์เกี่ยวกับโรคโควิด 19</p>

	
<p>ภาพที่ 65 จุดล้างมือ</p>	<p>ภาพที่ 66 เจลแอลกอฮอล์</p>
	
<p>ภาพที่ 67 สภาพโครงการปัจจุบัน</p>	
	
<p>ภาพที่ 67 (ต่อ) สภาพโครงการปัจจุบัน</p>	<p>ภาพที่ 68 ถังบำบัดน้ำเสีย</p>

รายงานผลการปฏิบัติตามมาตรการป้องกันและแก้ไขผลกระทบสิ่งแวดล้อมและมาตรการติดตามตรวจสอบผลกระทบสิ่งแวดล้อม
โครงการ เวย์ โพธิสาร 2 (Vay Pothisan II) (ชื่อเดิม K-Series Pattaya Potisan 4 (เค-ซีรีย์ พัทยา โพธิสาร 4)) (ระยะสิ้นสุดการก่อสร้าง)

ระหว่างเดือนกรกฎาคม-ธันวาคม 2567

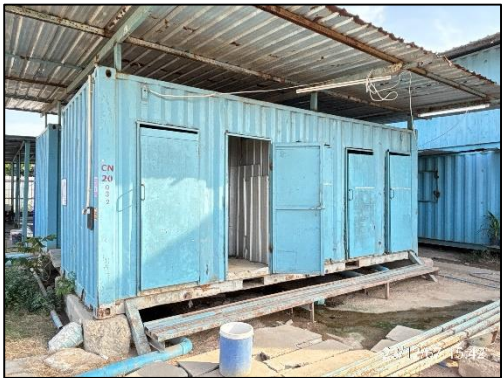
	
<p>บ้านพักคนงาน</p>	<p>ลานซักล้าง</p>
	
<p>ลานซักล้าง</p>	<p>ถังสำรองน้ำใช้</p>
	
<p>หัวหน้าคนงานบ้านพักคนงาน</p>	<p>กฎระเบียบบ้านพัก</p>
<p>ภาพที่ 69 บ้านพักคนงาน</p>	

	
<p>ห้องน้ำ-ห้องส้วม</p>	<p>ถังรองรับมูลฝอย</p>
<p>ภาพที่ 69 (ต่อ) บ้านพักคนงาน</p>	